



Pág: _____

Ass: _____

ESTADO DO MARANHÃO
PREFEITURA MUNICIPAL DE ITAPECURU-MIRIM
CNPJ Nº 05.648.696/0001-80

EDITAL DE LICITAÇÃO

PREFEITURA MUNICIPAL DE ITAPECURU MIRIM/MA
PROCESSO ADMINISTRATIVO Nº 2025.01.10.0003
LICITAÇÃO COM ITENS PARA AMPLA DISPUTA.

MODALIDADE	CONCORRÊNCIA ELETRÔNICA Nº 001/2025
BASE LEGAL	Lei Nº 14.133/2021, Lei Complementar Nº. 123/2006, da Lei Federal Nº 12.846/13 e do Decreto Municipal Nº 016/2023.
OBJETO	Contratação de pessoa jurídica especializada para a prestação de serviços de manutenção de pontes em estrutura de madeira, sob demanda, para atender as necessidades do município de Itapecuru Mirim/MA.
CRITÉRIO DE JULGAMENTO	menor preço global
LOCAL DA SESSÃO PÚBLICA	https://www.licitaitapecurumirimma.com.br
DATA E HORÁRIO DE SESSÃO PÚBLICA:	28 de fevereiro de 2025. 10h (dez horas)
MODO DE DISPUTA	Aberto
VALOR ESTIMADO	R\$ 3.068.188,20 (três milhões sessenta e oito mil cento e oitenta e oito reais e vinte centavos)

INFORMAÇÕES COMPLEMENTARES:

O Edital está disponibilizado, na íntegra, no endereço eletrônico: www.licitaitapecurumirimma.com.br, no Portal Nacional de Compras Públicas (PNCP) e também poderão ser lidos e/ou obtidos no Centro Administrativo da Prefeitura Municipal de Itapecuru Mirim/MA, localizado na Rua Senador Benedito Leite, 328, Centro – Itapecuru Mirim/MA, no horário das 08h00min (oito horas) às 12h00min (doze horas) ou através do e-mail: licitacao@itapecurumirim.ma.gov.br, no Portal da Transparência do Município e também através do Sistema de Informações para Controle de Contratações Públicas do Estado do Maranhão (SINC-CONTRATA/MA).

ATENÇÃO. Recomendamos a atenta leitura do instrumento convocatório e seus anexos, a fim de evitar a prática das condutas previstas no CAPÍTULO II-B, DOS CRIMES EM LICITAÇÕES E CONTRATOS ADMINISTRATIVOS, além do TÍTULO IV, DAS IRREGULARIDADES, CAPÍTULO I DAS INFRAÇÕES E SANÇÕES ADMINISTRATIVAS ambas previstas na lei 14.133/21, que poderão acarretar na aplicação das penalidades previstas nos referidos regramentos, sem prejuízo das multas previstas em edital e no contrato e das demais cominações legais.



Pág: _____

Ass: _____

ESTADO DO MARANHÃO
PREFEITURA MUNICIPAL DE ITAPECURU-MIRIM
CNPJ Nº 05.648.696/0001-80

EDITAL
CONCORRÊNCIA ELETRÔNICA Nº 001/2025
PROCESSO ADMINISTRATIVO Nº 2025.01.10.0003

O Município de Itapecuru Mirim/MA, através da Secretaria Municipal de Receita, Orçamento e Gestão, por intermédio da Agente de Contratação, designada pela Portaria nº 20/2025, levam ao conhecimento dos interessados que, na forma da Lei nº 14.133/2021, Lei Complementar Nº. 123/2006, da Lei Federal Nº 12.846/13, dos Decretos municipais Nº 131/2023, 133/2023, 136/2023, 138/2023. e de outras normas aplicáveis ao objeto deste certame, fará realização de licitação na modalidade Concorrência Eletrônica, do tipo menor preço global, sob regime de Empreitada por preço unitário, objetivando o Contratação de pessoa jurídica especializada para a prestação de serviços de manutenção de pontes em estrutura de madeira, sob demanda, para atender as necessidades do município de Itapecuru Mirim/MA.

Os trabalhos serão conduzidos por servidor designado, denominada Agente de Contratação, mediante a inserção e monitoramento de dados gerados ou transferidos diretamente para a página eletrônica www.licitaitapecurumirimma.com.br. O servidor terá, dentre outras, as seguintes atribuições: verificar a regularidade formal e material do edital e seus anexos, representando à autoridade superior a presença de qualquer indício de irregularidade; analisar solicitações de esclarecimentos; julgar as propostas apresentadas e verificar os documentos de habilitação; corrigir possíveis irregularidades por meio de decisão devidamente fundamentada; declarar o vencedor do certame; decidir pedido de reconsideração e recurso; orientar as atividades da equipe de apoio, dando todo suporte gerencial aos seus integrantes e encaminhar o processo devidamente instruído a autoridade responsável para propor a homologação.

1. DO OBJETO

1.1. A presente Concorrência Eletrônica tem por objeto a Contratação de pessoa jurídica especializada para a prestação de serviços de manutenção de pontes em estrutura de madeira, sob demanda, para atender as necessidades do município de Itapecuru Mirim/MA, em conformidade com as especificações e quantidades constantes no Projeto Básico (ANEXO I), parte integrante deste Edital.

1.2. O valor máximo total objeto desta licitação é de R\$ 3.068.188,20 (três milhões sessenta e oito mil cento e oitenta e oito reais e vinte centavos), conforme os lotes abaixo especificados:

1.3. O critério de julgamento adotado será o menor preço global, observadas as exigências contidas neste Edital e seus Anexos quanto às especificações do objeto.

1.4. Havendo divergências entre o descritivo do objeto constante no sistema portal de compras do município de Itapecuru Mirim/MA www.licitaitapecurumirimma.com.br e o descritivo do objeto do Projeto Básico deste Edital, prevalecerá as especificações constantes no Projeto Básico.

2. DA DOTAÇÃO ORÇAMENTÁRIA



ESTADO DO MARANHÃO
PREFEITURA MUNICIPAL DE ITAPECURU-MIRIM
CNPJ Nº 05.648.696/0001-80

2.1. As despesas para esta contratação correrão com a seguinte dotação orçamentária:

Órgão: 02 – PODER EXECUTIVO

Unidade: 06 – SEC. MUN. DE INFRA. URB. PAISAG. TRASP. TRANS.

Projeto Atividade: 26.782.0042.1012.000 – CONST. AMPL. RECUP. ESTRA. VICI. PONT. BUER. DRENA

Elemento de Despesa: 44.90.51.000 – OBRAS E INSTALAÇÕES

Fonte de Recurso: 1.500.00.00 – RECURSOS NÃO VINCULADOS DE IMPOSTOS

Fonte de Recurso: OUTRAS TRANSFERÊNCIAS DA UNIÃO

3. DA PARTICIPAÇÃO NA LICITAÇÃO

3.1. Poderão participar desta Concorrência Eletrônica os interessados que estiverem previamente credenciados no Sistema de Compras do município de Itapecuru Mirim/MA (www.licitaitapecurumirimma.com.br).

3.2. O licitante responsabiliza-se exclusiva e formalmente pelas transações efetuadas em seu nome, assume como firmes e verdadeiras suas propostas e seus lances, inclusive os atos praticados diretamente ou por seu representante, excluída a responsabilidade do provedor do sistema ou do órgão ou entidade promotora da licitação por eventuais danos decorrentes de uso indevido das credenciais de acesso, ainda que por terceiros.

3.3. Será concedido tratamento favorecido para as microempresas e empresas de pequeno porte, para as sociedades cooperativas mencionadas no artigo 16 da Lei nº 14.133, de 2021, para o agricultor familiar, o produtor rural pessoa física e para o microempreendedor individual - MEI, nos limites previstos da Lei Complementar nº 123, de 2006 e do Decreto n.º 8.538, de 2015.

3.4. Não poderão disputar esta licitação:

3.4.1. Aquele que não atenda às condições deste Edital e seu(s) anexo(s);

3.4.2. Autor do anteprojeto, do projeto básico ou do projeto executivo, pessoa física ou jurídica, quando a licitação versar sobre serviços ou fornecimento de bens a ele relacionados;

3.4.3. Empresa, isoladamente ou em consórcio, responsável pela elaboração do projeto básico ou do projeto executivo, ou empresa da qual o autor do projeto seja dirigente, gerente, controlador, acionista ou detentor de mais de 5% (cinco por cento) do capital com direito a voto, responsável técnico ou subcontratado, quando a licitação versar sobre serviços ou fornecimento de bens a ela necessários;

3.4.4. Pessoa física ou jurídica que se encontre, ao tempo da licitação, impossibilitada de participar da licitação em decorrência de sanção que lhe foi imposta;

3.4.5. Aquele que mantenha vínculo de natureza técnica, comercial, econômica, financeira, trabalhista ou civil com dirigente do órgão ou entidade contratante ou com agente público que desempenhe função na licitação ou atue na fiscalização ou na gestão do contrato, ou que deles seja cônjuge, companheiro ou parente em linha reta, colateral ou por afinidade, até o terceiro grau;



Pág: _____

Ass: _____

ESTADO DO MARANHÃO
PREFEITURA MUNICIPAL DE ITAPECURU-MIRIM
CNPJ Nº 05.648.696/0001-80

3.4.6. Empresas controladoras, controladas ou coligadas, nos termos da Lei nº 6.404, de 15 de dezembro de 1976, concorrendo entre si;

3.4.7. Pessoa física ou jurídica que, nos 5 (cinco) anos anteriores à divulgação do edital, tenha sido condenada judicialmente, com trânsito em julgado, por exploração de trabalho infantil, por submissão de trabalhadores a condições análogas às de escravo ou por contratação de adolescentes nos casos vedados pela legislação trabalhista;

3.4.8. Agente público do órgão ou entidade licitante;

3.4.9. Pessoas jurídicas reunidas em consórcio;

3.4.10. Organizações da Sociedade Civil de Interesse Público - OSCIP, atuando nessa condição;

3.4.11. Não poderá participar, direta ou indiretamente, da licitação ou da execução do contrato agente público do órgão ou entidade contratante, devendo ser observadas as situações que possam configurar conflito de interesses no exercício ou após o exercício do cargo ou emprego, nos termos da legislação que disciplina a matéria, conforme § 1º do art. 9º da Lei nº 14.133, de 2021.

3.5. O impedimento de que trata o item 3.4.4 será também aplicado ao licitante que atue em substituição a outra pessoa, física ou jurídica, com o intuito de burlar a efetividade da sanção a ela aplicada, inclusive a sua controladora, controlada ou coligada, desde que devidamente comprovado o ilícito ou a utilização fraudulenta da personalidade jurídica do licitante.

3.6. A critério da Administração e exclusivamente a seu serviço, o autor dos projetos e a empresa a que se referem os itens 3.4.2 e 3.4.3 poderão participar no apoio das atividades de planejamento da contratação, de execução da licitação ou de gestão do contrato, desde que sob supervisão exclusiva de agentes públicos do órgão ou entidade.

3.7. Equiparam-se aos autores do projeto as empresas integrantes do mesmo grupo econômico.

3.8. O disposto nos itens 3.4.2 e 3.4.3 não impede a licitação ou a contratação de serviço que inclua como encargo do contratado a elaboração do projeto básico e do projeto executivo, nas contratações integradas, e do projeto executivo, nos demais regimes de execução.

3.9. Em licitações e contratações realizadas no âmbito de projetos e programas parcialmente financiados por agência oficial de cooperação estrangeira ou por organismo financeiro internacional com recursos do financiamento ou da contrapartida nacional, não poderá participar pessoa física ou jurídica que integre o rol de pessoas sancionadas por essas entidades ou que seja declarada inidônea nos termos da Lei nº 14.133/2021.

3.10. A vedação de que trata o item 3.4.8 estende-se a terceiro que auxilie a condução da contratação na qualidade de integrante de equipe de apoio, profissional especializado ou funcionário ou representante de empresa que preste assessoria técnica.



ESTADO DO MARANHÃO
PREFEITURA MUNICIPAL DE ITAPECURU-MIRIM
CNPJ Nº 05.648.696/0001-80

4. DA APRESENTAÇÃO DA PROPOSTA E DOS DOCUMENTOS DE HABILITAÇÃO

4.1. Na presente licitação, a fase de habilitação antecederá as fases de propostas e lances e de julgamento.

4.2. Os licitantes encaminharão, exclusivamente por meio do sistema eletrônico, a proposta com o preço ou o percentual de desconto, conforme o critério de julgamento adotado neste Edital, até a data e o horário estabelecidos para abertura da sessão pública.

4.3. Caso a fase de habilitação anteceda as fases de apresentação de propostas e lances, os licitantes encaminharão, na forma e no prazo estabelecidos no item anterior, simultaneamente os documentos de habilitação e realizar o cadastro da proposta com o preço ou o percentual de desconto, observado o disposto no campo específico deste Edital.

4.3.1. Como condição de pré habilitação, as participantes deverão apresentar garantia de proposta não superior a 1%, do valor estimado para esta contratação.

4.3.2. A garantia de proposta será devolvida aos licitantes no prazo de 10 (dez) dias úteis, contado da assinatura do contrato ou da data em que for declarada fracassada a licitação.

4.3.3. Implicará execução do valor integral da garantia de proposta a recusa em assinar o contrato ou a não apresentação dos documentos para a contratação.

4.3.4. Caberá ao contratado optar por uma das seguintes modalidades de garantia:

I - Caução em dinheiro ou em títulos da dívida pública emitidos sob a forma escritural, mediante registro em sistema centralizado de liquidação e de custódia autorizado pelo Banco Central do Brasil, e avaliados por seus valores econômicos, conforme definido pelo Ministério da Economia;

II - Seguro-Garantia;

III - Fiança bancária emitida por banco ou instituição financeira devidamente autorizada a operar no País pelo Banco Central do Brasil.

IV - Título de capitalização custeado por pagamento único, com resgate pelo valor total.

4.4. No cadastramento da proposta inicial, o licitante declarará, em campo próprio do sistema, que:

4.4.1. Está ciente e concorda com as condições contidas no edital e seus anexos, bem como de que a proposta apresentada compreende a integralidade dos custos para atendimento dos direitos trabalhistas assegurados na Constituição Federal, nas leis trabalhistas, nas normas infralegais, nas convenções coletivas de trabalho e nos termos de ajustamento de conduta vigentes na data de sua entrega em definitivo e que cumpre plenamente os requisitos de habilitação definidos no instrumento convocatório;



ESTADO DO MARANHÃO
PREFEITURA MUNICIPAL DE ITAPECURU-MIRIM
CNPJ Nº 05.648.696/0001-80

4.4.2. Não emprega menor de 18 anos em trabalho noturno, perigoso ou insalubre e não emprega menor de 16 anos, salvo menor, a partir de 14 anos, na condição de aprendiz, nos termos do artigo 7º, XXXIII, da Constituição;

4.4.3. Não possui empregados executando trabalho degradante ou forçado, observando o disposto nos incisos III e IV do art. 1º e no inciso III do art. 5º da Constituição Federal;

4.4.4. Cumpre as exigências de reserva de cargos para pessoa com deficiência e para reabilitado da Previdência Social, previstas em lei e em outras normas específicas.

4.5. O licitante organizado em cooperativa deverá declarar, ainda, em campo próprio do sistema eletrônico, que cumpre os requisitos estabelecidos no artigo 16 da Lei nº 14.133, de 2021.

4.6. O fornecedor enquadrado como microempresa, empresa de pequeno porte ou sociedade cooperativa deverá declarar, ainda, em campo próprio do sistema eletrônico, que cumpre os requisitos estabelecidos no artigo 3º da Lei Complementar nº 123, de 2006, estando apto a usufruir do tratamento favorecido estabelecido em seus arts. 42 a 49, observado o disposto nos §§ 1º ao 3º do art. 4º, da Lei n.º 14.133, de 2021.

4.6.1. No item exclusivo para participação de microempresas e empresas de pequeno porte, a assinalação do campo “não” impedirá o prosseguimento no certame, para aquele item;

4.6.2. Nos itens em que a participação não for exclusiva para microempresas e empresas de pequeno porte, a assinalação do campo “não” apenas produzirá o efeito de o licitante não ter direito ao tratamento favorecido previsto na Lei Complementar nº 123, de 2006, mesmo que microempresa, empresa de pequeno porte ou sociedade cooperativa.

4.7. A falsidade da declaração de que trata os itens 4.4 ou 4.6 sujeitará o licitante às sanções previstas na Lei nº 14.133, de 2021, e neste Edital.

4.8. Os licitantes poderão retirar ou substituir a proposta ou, na hipótese de a fase de habilitação anteceder as fases de apresentação de propostas e lances e de julgamento, os documentos de habilitação anteriormente inseridos no sistema, até a abertura da sessão pública.

4.9. Não haverá ordem de classificação na etapa de apresentação da proposta e dos documentos de habilitação pelo licitante, o que ocorrerá somente após os procedimentos de abertura da sessão pública.

4.9.1. A licitação será realizada com inversão das fases de habilitação e lances, conforme disposto no art. 17, §1º, da Lei nº 14.133/2021.

4.9.2. Na primeira fase, os licitantes deverão apresentar a documentação de habilitação, que será analisada pela agente de contratação.

4.9.3. Serão considerados habilitados os licitantes que atenderem a todos os requisitos exigidos no edital.

4.9.4. Na segunda fase, os licitantes habilitados apresentarão seus lances, em sessão pública.



Pág: _____

Ass: _____

ESTADO DO MARANHÃO
PREFEITURA MUNICIPAL DE ITAPECURU-MIRIM
CNPJ Nº 05.648.696/0001-80

4.10. Serão disponibilizados para acesso público os documentos que compõem a proposta dos licitantes convocados para apresentação de propostas readequadas, após a fase de envio de lances.

4.11. Desde que disponibilizada a funcionalidade no sistema, o licitante poderá parametrizar o seu valor final mínimo ou o seu percentual de desconto máximo quando do cadastramento da proposta e obedecerá às seguintes regras:

4.11.1. A aplicação do intervalo mínimo de diferença de valores ou de percentuais entre os lances, que incidirá tanto em relação aos lances intermediários quanto em relação ao lance que cobrir a melhor oferta; e

4.11.2. Os lances serão de envio automático pelo sistema, respeitado o valor final mínimo, caso estabelecido, e o intervalo de que trata o subitem acima.

4.12. O valor final mínimo ou o percentual de desconto final máximo parametrizado no sistema poderá ser alterado pelo fornecedor durante a fase de disputa, sendo vedado:

4.12.1. Valor superior a lance já registrado pelo fornecedor no sistema, quando adotado o critério de julgamento por menor preço; e

4.12.2. Percentual de desconto inferior a lance já registrado pelo fornecedor no sistema, quando adotado o critério de julgamento por maior desconto.

4.13. O valor final mínimo ou o percentual de desconto final máximo parametrizado na forma do item 4.11 possuirá caráter sigiloso para os demais fornecedores e para o órgão ou entidade promotora da licitação, podendo ser disponibilizado estrita e permanentemente aos órgãos de controle externo e interno.

4.14. Caberá ao licitante interessado em participar da licitação acompanhar as operações no sistema eletrônico durante o processo licitatório e se responsabilizar pelo ônus decorrente da perda de negócios diante da inobservância de mensagens emitidas pela Administração ou de sua desconexão.

4.15. O licitante deverá comunicar imediatamente ao provedor do sistema qualquer acontecimento que possa comprometer o sigilo ou a segurança, para imediato bloqueio de acesso.

5. DO PREENCHIMENTO DA PROPOSTA

5.1. O licitante deverá enviar sua proposta mediante o preenchimento, no sistema eletrônico.

5.2. Ao final da disputa, será solicitada a proposta atualizada com os seguintes documentos:

I - Planilhas Orçamentárias;

II - Cronograma Físico – Financeiro;

III - Composição de BDI;



Pág: _____

Ass: _____

ESTADO DO MARANHÃO
PREFEITURA MUNICIPAL DE ITAPECURU-MIRIM
CNPJ Nº 05.648.696/0001-80

IV - Composição de Encargos Sociais;

V - Composição de Custo Unitário;

5.3. Nos valores propostos estarão inclusos todos os custos operacionais, encargos previdenciários, trabalhistas, tributários, comerciais e quaisquer outros que incidam direta ou indiretamente na execução do objeto.

5.4. Os preços ofertados, tanto na proposta inicial, quanto na etapa de lances, serão de exclusiva responsabilidade do licitante, não lhe assistindo o direito de pleitear qualquer alteração, sob alegação de erro, omissão ou qualquer outro pretexto.

5.5. Se o regime tributário da empresa implicar o recolhimento de tributos em percentuais variáveis, a cotação adequada será a que corresponde à média dos efetivos recolhimentos da empresa nos últimos doze meses.

5.6. Independentemente do percentual de tributo inserido na planilha, no pagamento serão retidos na fonte os percentuais estabelecidos na legislação vigente.

5.7. Na presente licitação, a Microempresa e a Empresa de Pequeno Porte poderão se beneficiar do regime de tributação pelo Simples Nacional.

5.8. A apresentação das propostas implica obrigatoriedade do cumprimento das disposições nelas contidas, em conformidade com o que dispõe o Projeto Básico, assumindo o proponente o compromisso de executar o objeto licitado nos seus termos, bem como de fornecer os materiais, equipamentos, ferramentas e utensílios necessários, em quantidades e qualidades adequadas à perfeita execução contratual, promovendo, quando requerido, sua substituição.

5.8.1. O prazo de validade da proposta não será inferior a 60 (sessenta) dias, a contar da data de sua apresentação.

5.8.2. Os licitantes devem respeitar os preços máximos estabelecidos nas normas de regência de contratações públicas federais, quando participarem de licitações públicas;

5.8.3. Caso o critério de julgamento seja o de maior desconto, o preço já decorrente da aplicação do desconto ofertado deverá respeitar os preços máximos previstos no item 4.9.

5.9. O descumprimento das regras supramencionadas pela Administração por parte dos contratados pode ensejar a responsabilização pelo Tribunal de Contas da União e, após o devido processo legal, gerar as seguintes consequências: assinatura de prazo para a adoção das medidas necessárias ao exato cumprimento da lei, nos termos do art. 71, inciso IX, da Constituição; ou condenação dos agentes públicos responsáveis e da empresa contratada ao pagamento dos prejuízos ao erário, caso verificada a ocorrência de superfaturamento por sobrepreço na execução do contrato.

6. DA ABERTURA DA SESSÃO, FASE DE HABILITAÇÃO, CLASSIFICAÇÃO DAS PROPOSTAS E FORMULAÇÃO DE LANCES



Pág: _____

Ass: _____

ESTADO DO MARANHÃO
PREFEITURA MUNICIPAL DE ITAPECURU-MIRIM
CNPJ Nº 05.648.696/0001-80

- 6.1. A abertura da presente licitação dar-se-á automaticamente em sessão pública, por meio de sistema eletrônico, na data, horário e local indicados neste Edital.
- 6.2. Os licitantes poderão retirar ou substituir a proposta ou os documentos de habilitação, quando for o caso, anteriormente inseridos no sistema, até a abertura da sessão pública.
- 6.3. O sistema disponibilizará campo próprio para troca de mensagens entre a agente de contratação e os licitantes.
- 6.4. Será realizada a inversão de fases, onde a fase de habilitação antecederá a fase de propostas.
- 6.4.1. Serão analisados os documentos de habilitação de todos os participantes e serão de início inabilitadas, aquelas que apresentarem propostas, valores ou qualquer forma que antecipe o valor cadastrado na proposta e que fruste o caráter competitivo do certame. Dentre os documentos enviados antecipadamente, fica restrito aos documentos de habilitação, presentes no item 8 deste edital.
- 6.4.2. Após análise dos documentos de habilitação e divulgação do resultado do julgamento, estará aberto o prazo de intenção de recorrer desta fase, que deverá ocorrer de forma imediata, sob pena de preclusão desse direito.
- 6.4.3. Será divulgada no próprio chat, com antecedência de 24 horas as datas de divulgação do julgamento de habilitação e de continuidade para início da fase de lances, dentre aqueles que forem declarados habilitados para o certame.
- 6.4. Iniciada a etapa competitiva, os licitantes deverão encaminhar lances exclusivamente por meio de sistema eletrônico, sendo imediatamente informados do seu recebimento e do valor consignado no registro.
- 6.5. O lance deverá ser ofertado pelo valor global cadastrado.
- 6.6. Os licitantes poderão oferecer lances sucessivos, observando o horário fixado para abertura da sessão e as regras estabelecidas no Edital.
- 6.7. O licitante somente poderá oferecer lance de valor inferior ou percentual de desconto superior ao último por ele ofertado e registrado pelo sistema.
- 6.8. O intervalo mínimo de diferença de valores ou percentuais entre os lances, que incidirá tanto em relação aos lances intermediários quanto em relação à proposta que cobrir a melhor oferta deverá ser de R\$ 10,00 (dez reais).
- 6.9. O licitante poderá, uma única vez, excluir seu último lance ofertado, no intervalo de quinze segundos após o registro no sistema, na hipótese de lance inconsistente ou inexequível.
- 6.10. O procedimento seguirá de acordo com o modo de disputa adotado.



Pág: _____

Ass: _____

ESTADO DO MARANHÃO
PREFEITURA MUNICIPAL DE ITAPECURU-MIRIM
CNPJ Nº 05.648.696/0001-80

6.11. Caso seja adotado para o envio de lances na licitação o modo de disputa “aberto”, os licitantes apresentarão lances públicos e sucessivos, com prorrogações.

6.11.1. A etapa de lances da sessão pública terá duração de dez minutos e, após isso, será prorrogada automaticamente pelo sistema quando houver lance ofertado nos últimos dois minutos do período de duração da sessão pública.

6.11.2. A prorrogação automática da etapa de lances, de que trata o subitem anterior, será de dois minutos e ocorrerá sucessivamente sempre que houver lances enviados nesse período de prorrogação, inclusive no caso de lances intermediários.

6.11.3. Não havendo novos lances na forma estabelecida nos itens anteriores, a sessão pública encerrar-se-á automaticamente, e o sistema ordenará e divulgará os lances conforme a ordem final de classificação.

6.11.4. Definida a melhor proposta, se a diferença em relação à proposta classificada em segundo lugar for de pelo menos 5% (cinco por cento), o Agente de contratação/Comissão, auxiliado pela equipe de apoio, poderá admitir o reinício da disputa aberta, para a definição das demais colocações.

6.11.5. Após o reinício previsto no item supra, os licitantes serão convocados para apresentar lances intermediários.

6.12. Após o término dos prazos estabelecidos nos subitens anteriores, o sistema ordenará e divulgará os lances segundo a ordem crescente de valores.

6.13. Não serão aceitos dois ou mais lances de mesmo valor, prevalecendo aquele que for recebido e registrado em primeiro lugar.

6.14. Durante o transcurso da sessão pública, os licitantes serão informados, em tempo real, do valor do menor lance registrado, vedada a identificação do licitante.

6.15. No caso de desconexão com a agente de contratação, no decorrer da etapa competitiva da Concorrência Eletrônica, o sistema eletrônico poderá permanecer acessível aos licitantes para a recepção dos lances.

6.16. Quando a desconexão do sistema eletrônico para a agente de contratação persistir por tempo superior a dez minutos, a sessão pública será suspensa e reiniciada somente após decorridas vinte e quatro horas da comunicação do fato pela agente de contratação aos participantes, no sítio eletrônico utilizado para divulgação.

6.17. Caso o licitante não apresente lances, concorrerá com o valor de sua proposta.

6.18. Em relação a itens não exclusivos para participação de microempresas e empresas de pequeno porte, uma vez encerrada a etapa de lances, será efetivada a verificação automática, junto à Receita Federal, do porte da entidade empresarial.

6.19 O sistema identificará em coluna própria as microempresas e empresas de pequeno porte participantes, procedendo à comparação com os valores da primeira colocada, se esta for empresa de maior porte, assim como



Pág: _____

Ass: _____

ESTADO DO MARANHÃO
PREFEITURA MUNICIPAL DE ITAPECURU-MIRIM
CNPJ Nº 05.648.696/0001-80

das demais classificadas, para o fim de aplicar-se o disposto nos arts. 44 e 45 da Lei Complementar nº 123, de 2006, regulamentada pelo Decreto nº 8.538, de 2015.

6.19.1. Nessas condições, as propostas de microempresas e empresas de pequeno porte que se encontrarem na faixa de até 5% (cinco por cento) acima da melhor proposta ou melhor lance serão consideradas empatadas com a primeira colocada.

6.19.2. A melhor classificada nos termos do subitem anterior terá o direito de encaminhar uma última oferta para desempate, obrigatoriamente em valor inferior ao da primeira colocada, no prazo de 5 (cinco) minutos controlados pelo sistema, contados após a comunicação automática para tanto.

6.19.3. Caso a microempresa ou a empresa de pequeno porte melhor classificada desista ou não se manifeste no prazo estabelecido, serão convocadas as demais licitantes microempresa e empresa de pequeno porte que se encontrem naquele intervalo de 5% (cinco por cento), na ordem de classificação, para o exercício do mesmo direito, no prazo estabelecido no subitem anterior.

6.19.4. No caso de equivalência dos valores apresentados pelas microempresas e empresas de pequeno porte que se encontrem nos intervalos estabelecidos nos subitens anteriores, será realizado sorteio entre elas para que se identifique aquela que primeiro poderá apresentar melhor oferta.

6.20. Só poderá haver empate entre propostas iguais (não seguidas de lances), ou entre lances finais da fase fechada do modo de disputa aberto e fechado.

6.20.1. Havendo eventual empate entre propostas ou lances, o critério de desempate será aquele previsto no art. 60 da Lei nº 14.133, de 2021, nesta ordem:

6.20.1.1. Disputa final, hipótese em que os licitantes empatados poderão apresentar nova proposta em ato contínuo à classificação;

6.20.1.2. Avaliação do desempenho contratual prévio dos licitantes, para a qual deverão preferencialmente ser utilizados registros cadastrais para efeito de atesto de cumprimento de obrigações previstos nesta Lei;

6.20.1.3. Desenvolvimento pelo licitante de ações de equidade entre homens e mulheres no ambiente de trabalho, conforme regulamento;

6.20.1.4. Desenvolvimento pelo licitante de programa de integridade, conforme orientações dos órgãos de controle.

6.21.2. Persistindo o empate, será assegurada preferência, sucessivamente, aos bens e serviços produzidos ou prestados por:

6.21.2.1. Empresas estabelecidas no território do Estado ou do Distrito Federal do órgão ou entidade da Administração Pública estadual ou distrital licitante ou, no caso de licitação realizada por órgão ou entidade de Município, no território do Estado em que este se localize;



Pág: _____

Ass: _____

ESTADO DO MARANHÃO
PREFEITURA MUNICIPAL DE ITAPECURU-MIRIM
CNPJ Nº 05.648.696/0001-80

6.21.2.2. Empresas brasileiras;

6.21.2.3. Empresas que invistam em pesquisa e no desenvolvimento de tecnologia no País;

6.21.2.4. Empresas que comprovem a prática de mitigação, nos termos da Lei nº 12.187, de 29 de dezembro de 2009.

6.22. Encerrada a etapa de envio de lances da sessão pública, na hipótese da proposta do primeiro colocado permanecer acima do preço máximo ou inferior ao desconto definido para a contratação, o agente de contratação poderá negociar condições mais vantajosas, após definido o resultado do julgamento.

6.22.1. A negociação poderá ser feita com os demais licitantes, segundo a ordem de classificação inicialmente estabelecida, quando o primeiro colocado, mesmo após a negociação, for desclassificado em razão de sua proposta permanecer acima do preço máximo definido pela Administração.

6.22.2. A negociação será realizada por meio do sistema, podendo ser acompanhada pelos demais licitantes.

6.22.3. O resultado da negociação será divulgado a todos os licitantes e anexado aos autos do processo licitatório.

6.22.4. A agente de contratação solicitará ao licitante mais bem classificado que, no prazo de 2 (duas) horas, envie a proposta adequada ao último lance ofertado após a negociação realizada, acompanhada, se for o caso, dos documentos complementares, quando necessários à confirmação daqueles exigidos neste Edital e já apresentados.

6.22.5. É facultado a agente de contratação prorrogar o prazo estabelecido, a partir de solicitação fundamentada feita no chat pelo licitante, antes de findo o prazo.

6.23. Após a negociação do preço, a agente de contratação iniciará a fase de aceitação e julgamento da proposta.

7. DA FASE DE JULGAMENTO

7.1. Encerrada a etapa de negociação, a agente de contratação verificará se o licitante provisoriamente classificado em primeiro lugar atende às condições de participação no certame, conforme previsto no art. 14 da Lei nº 14.133/2021, legislação correlata e no item 3.5 do edital, especialmente quanto à existência de sanção que impeça a participação no certame ou a futura contratação, mediante a consulta aos seguintes cadastros:

7.1.1. SICAF;

7.1.2. Cadastro Nacional de Empresas Inidôneas e Suspensas - CEIS, mantido pela Controladoria-Geral da União (<https://www.portaltransparencia.gov.br/sancoes/ceis>); e

7.1.3. Cadastro Nacional de Empresas Punidas – CNEP, mantido pela Controladoria-Geral da União (<https://www.portaltransparencia.gov.br/sancoes/cnep>).



Pág: _____

Ass: _____

ESTADO DO MARANHÃO
PREFEITURA MUNICIPAL DE ITAPECURU-MIRIM
CNPJ Nº 05.648.696/0001-80

7.2. A consulta aos cadastros será realizada em nome da empresa licitante e também de seu sócio majoritário, por força da vedação de que trata o artigo 12 da Lei nº 8.429, de 1992.

7.3. Caso conste na Consulta de Situação do licitante a existência de Ocorrências Impeditivas Indiretas, a agente de contratação diligenciará para verificar se houve fraude por parte das empresas apontadas no Relatório de Ocorrências Impeditivas Indiretas. (IN nº 3/2018, art. 29, caput)

7.3.1. A tentativa de burla será verificada por meio dos vínculos societários, linhas de fornecimento similares, dentre outros. (IN nº 3/2018, art. 29, §1º).

7.3.2. O licitante será convocado para manifestação previamente a uma eventual desclassificação. (IN nº 3/2018, art. 29, §2º).

7.3.3. Constatada a existência de sanção, o licitante será reputado inabilitado, por falta de condição de participação.

7.4. Na hipótese de inversão das fases de habilitação e julgamento, caso atendidas as condições de participação, será iniciado o procedimento de habilitação.

7.5. Caso o licitante provisoriamente classificado em primeiro lugar tenha se utilizado de algum tratamento favorecido às ME/EPPs, a agente de contratação verificará se faz jus ao benefício, em conformidade com os itens 3.3.1. e 4.6 deste edital.

7.6. Verificadas as condições de participação e de utilização do tratamento favorecido, a agente de contratação examinará a proposta classificada em primeiro lugar quanto à adequação ao objeto e à compatibilidade do preço em relação ao máximo estipulado para contratação neste Edital e em seus anexos, observado o disposto no artigo 29 a 35 da IN SEGES nº 73, de 30 de setembro de 2022.

7.7. Será desclassificada a proposta vencedora que:

- I. Contiver vícios insanáveis;
- II. Não obedecer às especificações técnicas contidas no Projeto Básico;
- III. Apresentar preços inexequíveis ou permanecerem acima do preço máximo definido para a contratação;
- IV. Não tiverem sua exequibilidade demonstrada, quando exigido pela Administração;
- V. Apresentar desconformidade com quaisquer outras exigências deste Edital ou seus anexos, desde que insanável.

7.8. Para efeito de avaliação da exequibilidade e de sobrepreço, serão considerados o preço global, os quantitativos e os preços unitários tidos como relevantes, observado o critério de aceitabilidade de preços unitário e global a ser fixado no edital, conforme as especificidades do mercado correspondente.

7.8.1. Serão consideradas inexequíveis as propostas cujos valores forem inferiores a 75% (setenta e cinco por cento) do valor orçado pela Administração.



Pág: _____

Ass: _____

ESTADO DO MARANHÃO
PREFEITURA MUNICIPAL DE ITAPECURU-MIRIM
CNPJ Nº 05.648.696/0001-80

7.8.1. A inexequibilidade, na hipótese de que trata o caput, só será considerada após diligência a agente de contratação, que comprove:

- I. Que o custo do licitante ultrapassa o valor da proposta; e
- II. Inexistirem custos de oportunidade capazes de justificar o vulto da oferta.

7.9. Erros no preenchimento da planilha não constituem motivo para a desclassificação da proposta. A planilha poderá ser ajustada pelo fornecedor, no prazo indicado pelo sistema, desde que não haja majoração do preço e que se comprove que este é o bastante para arcar com todos os custos da contratação;

7.10.1. O ajuste de que trata este dispositivo se limita a sanar erros ou falhas que não alterem a substância das propostas;

7.10.2. Considera-se erro no preenchimento da planilha passível de correção a indicação de recolhimento de impostos e contribuições na forma do Simples Nacional, quando não cabível esse regime.

8. DA FASE DE HABILITAÇÃO

8.1. Os documentos previstos no Projeto Básico, necessários e suficientes para demonstrar a capacidade do licitante de realizar o objeto da licitação, serão exigidos para fins de habilitação, nos termos dos arts. 62 a 70 da Lei nº 14.133, de 2021.

8.2. Quando permitida a participação de empresas estrangeiras que não funcionem no País, as exigências de habilitação serão atendidas mediante documentos equivalentes, inicialmente apresentados em tradução livre.

8.3. Os documentos exigidos para fins de habilitação poderão ser apresentados de forma digital quando solicitada após a fase de proposta.

8.4. Será verificado se o licitante apresentou declaração de que atende aos requisitos de habilitação, e o declarante responderá pela veracidade das informações prestadas, na forma da lei (art. 63, I, da Lei nº 14.133/2021).

8.5. Será verificado se o licitante apresentou no sistema, sob pena de inabilitação, a declaração de que cumpre as exigências de reserva de cargos para pessoa com deficiência e para reabilitado da Previdência Social, previstas em lei e em outras normas específicas.

8.6. O licitante deverá apresentar, sob pena de desclassificação, declaração de que suas propostas econômicas compreendem a integralidade dos custos para atendimento dos direitos trabalhistas assegurados na Constituição Federal, nas leis trabalhistas, nas normas infralegais, nas convenções coletivas de trabalho e nos termos de ajustamento de conduta vigentes na data de entrega das propostas.

8.7. Somente haverá a necessidade de comprovação do preenchimento de requisitos mediante apresentação dos documentos originais não-digitais quando houver dúvida em relação à integridade do documento digital ou quando a lei expressamente o exigir. (IN nº 3/2018, art. 4º, §1º, e art. 6º, §4º).



Pág: _____

Ass: _____

ESTADO DO MARANHÃO
PREFEITURA MUNICIPAL DE ITAPECURU-MIRIM
CNPJ Nº 05.648.696/0001-80

8.8. A verificação pela agente de contratação, em sítios eletrônicos oficiais de órgãos e entidades emissores de certidões constitui meio legal de prova, para fins de habilitação.

8.9. Os documentos exigidos para habilitação serão enviados por meio do sistema, em formato digital, simultaneamente os documentos de habilitação e a proposta com o preço ou o percentual de desconto, observado o disposto no § 1º do art. 36 e no § 1º do art. 39 da Instrução Normativa SEGES nº 73, de 30 de setembro de 2022.

8.10. Após a abertura da sessão pública, não será permitida a substituição ou a apresentação de novos documentos, salvo em sede de diligência, para (Lei 14.133/21, art. 64, e IN 73/2022, art. 39, §4º):

8.10.1. Complementação de informações acerca dos documentos já apresentados pelos licitantes e desde que necessária para apurar fatos existentes à época da abertura do certame; e

8.10.2. Atualização de documentos cuja validade tenha expirado após a data de recebimento das propostas;

8.11. Na análise dos documentos de habilitação, a agente de contratação auxiliada pela equipe de apoio poderá sanar erros ou falhas, que não alterem a substância dos documentos e sua validade jurídica, mediante decisão fundamentada, registrada em ata e acessível a todos, atribuindo-lhes eficácia para fins de habilitação e classificação.

8.12. Quando a fase de habilitação anteceder a de julgamento e já tiver sido encerrada, não caberá exclusão de licitante por motivo relacionado à habilitação, salvo em razão de fatos supervenientes ou só conhecidos após o julgamento.

8.13. Para fins de habilitação, deverá o licitante comprovar os seguintes requisitos:

HABILITAÇÃO JURÍDICA

8.14. Pessoa física: cédula de identidade (RG) ou documento equivalente que, por força de lei, tenha validade para fins de identificação em todo o território nacional;

8.15. Empresário individual: inscrição no Registro Público de Empresas Mercantis, a cargo da Junta Comercial da respectiva sede;

8.16. Microempreendedor Individual - MEI: Certificado da Condição de Microempreendedor Individual - CCMEI, cuja aceitação ficará condicionada à verificação da autenticidade no sítio <https://www.gov.br/empresas-e-negocios/pt-br/empreendedor>;

8.17. Sociedade empresária, sociedade limitada unipessoal – SLU ou sociedade identificada como empresa individual de responsabilidade limitada - EIRELI: inscrição do ato constitutivo, estatuto ou contrato social no Registro Público de Empresas Mercantis, a cargo da Junta Comercial da respectiva sede, acompanhada de documento comprobatório de seus administradores;



Pág: _____

Ass: _____

ESTADO DO MARANHÃO
PREFEITURA MUNICIPAL DE ITAPECURU-MIRIM
CNPJ Nº 05.648.696/0001-80

8.18. Sociedade empresária estrangeira: portaria de autorização de funcionamento no Brasil, publicada no Diário Oficial da União e arquivada na Junta Comercial da unidade federativa onde se localizar a filial, agência, sucursal ou estabelecimento, a qual será considerada como sua sede, conforme Instrução Normativa DREI/ME n.º 77, de 18 de março de 2020.

8.19. Sociedade simples: inscrição do ato constitutivo no Registro Civil de Pessoas Jurídicas do local de sua sede, acompanhada de documento comprobatório de seus administradores;

8.20. Filial, sucursal ou agência de sociedade simples ou empresária: inscrição do ato constitutivo da filial, sucursal ou agência da sociedade simples ou empresária, respectivamente, no Registro Civil das Pessoas Jurídicas ou no Registro Público de Empresas Mercantis onde opera, com averbação no Registro onde tem sede a matriz

8.21. Sociedade cooperativa: ata de fundação e estatuto social, com a ata da assembleia que o aprovou, devidamente arquivado na Junta Comercial ou inscrito no Registro Civil das Pessoas Jurídicas da respectiva sede, além do registro de que trata o art. 107 da Lei n.º 5.764, de 16 de dezembro 1971.

8.22. Os documentos apresentados deverão estar acompanhados de todas as alterações ou da consolidação respectiva.

HABILITAÇÃO FISCAL, SOCIAL E TRABALHISTA

8.23. Prova de inscrição no Cadastro Nacional de Pessoas Jurídicas ou no Cadastro de Pessoas Físicas, conforme o caso;

8.24. Prova de regularidade fiscal perante a Fazenda Nacional, mediante apresentação de certidão expedida conjuntamente pela Secretaria da Receita Federal do Brasil (RFB) e pela Procuradoria-Geral da Fazenda Nacional (PGFN), referente a todos os créditos tributários federais e à Dívida Ativa da União (DAU) por elas administrados, inclusive aqueles relativos à Seguridade Social, nos termos da Portaria Conjunta n.º 1.751, de 02 de outubro de 2014, do Secretário da Receita Federal do Brasil e da Procuradora-Geral da Fazenda Nacional.

8.25. Prova de regularidade com o Fundo de Garantia do Tempo de Serviço (FGTS);

8.26. Prova de inexistência de débitos inadimplidos perante a Justiça do Trabalho, mediante a apresentação de certidão negativa ou positiva com efeito de negativa, nos termos do Título VII-A da Consolidação das Leis do Trabalho, aprovada pelo Decreto-Lei n.º 5.452, de 1º de maio de 1943;

8.27. Prova de inscrição no cadastro de contribuintes Estadual ou Municipal relativo ao domicílio ou sede do fornecedor, pertinente ao seu ramo de atividade e compatível com o objeto contratual;

8.28. A Fazenda Estadual do domicílio ou sede do licitante, mediante apresentação de:

8.28.1. Certidão Negativa de Débitos Fiscais;

8.28.2. Certidão Negativa de Dívida Ativa.



Pág: _____

Ass: _____

ESTADO DO MARANHÃO
PREFEITURA MUNICIPAL DE ITAPECURU-MIRIM
CNPJ Nº 05.648.696/0001-80

8.28. A Fazenda Municipal do domicílio ou sede do licitante, mediante apresentação de:

8.28.1. Certidão Negativa de Débitos Municipais;

8.28.2. Certidão Negativa da Dívida Ativa municipal.

8.29. Caso o fornecedor seja considerado isento dos tributos Estadual ou Municipal relacionados ao objeto contratual, deverá comprovar tal condição mediante a apresentação de declaração da Fazenda respectiva do seu domicílio ou sede, ou outra equivalente, na forma da lei.

8.30. O fornecedor enquadrado como microempreendedor individual que pretenda auferir os benefícios do tratamento diferenciado previstos na Lei Complementar n. 123, de 2006, estará dispensado da prova de inscrição nos cadastros de contribuintes estadual e municipal.

QUALIFICAÇÃO ECONÔMICO-FINANCEIRA

8.31. Certidão negativa de falência expedida pelo distribuidor da sede do fornecedor emitida em prazo não superior a 60 (sessenta) dias da sessão pública. Lei nº 14.133, de 2021, art. 69, caput, inciso II);

8.32. Balanço Patrimonial e Demonstrações Contábeis (Demonstração do Resultado do Exercício – DRE) dos últimos 02 exercícios sociais, com o devido registro na Junta Comercial, já exigíveis e apresentados na forma da lei, com notas explicativas, acompanhados dos Termos de Abertura e Encerramento do Livro Diário ou do próprio Livro Diário, que comprovem a boa situação financeira da empresa, vedada a sua substituição por balancetes ou balanços provisórios, podendo ser atualizados por índices oficiais quando encerrado há mais de 3 (três) meses da data de apresentação da proposta.

8.33. No caso de empresa constituída no exercício social vigente, admite-se a apresentação de balanço patrimonial e demonstrações contábeis referentes ao período de existência da sociedade.

8.34. É admissível o balanço intermediário, se decorrer de lei ou contrato/estatuto social.

8.35. A participante deverá enviar os índices de capacidade financeira. A comprovação da situação financeira da empresa será constatada mediante obtenção de índices de Liquidez Geral (LG), Solvência Geral (SG) e Liquidez Corrente (LC), superiores a 1 (um) resultantes da aplicação das fórmulas:

$$LG = \frac{\text{Ativo Circulante} + \text{Realizável a Longo Prazo}}{\text{Passivo Circulante} + \text{Passivo Não Circulante}}$$

$$SG = \frac{\text{Ativo Total}}{\text{Passivo Circulante} + \text{Passivo Não Circulante}}$$

$$LC = \frac{\text{Ativo Circulante}}{\text{Passivo Circulante}}$$



Pág: _____

Ass: _____

ESTADO DO MARANHÃO
PREFEITURA MUNICIPAL DE ITAPECURU-MIRIM
CNPJ Nº 05.648.696/0001-80

8.36. Serão considerados aceitos como na forma da lei o balanço patrimonial e demonstrações contábeis assim apresentados: Publicados em Diário Oficial ou Publicados em jornal de grande circulação ou por cópia do Livro Diário, devidamente autenticado na Junta Comercial da sede ou domicílio da empresa, na forma da Instrução Normativa Nº 11, de 05 de dezembro de 2013, do Departamento de Registro Empresarial e Integração - DREI, acompanhado obrigatoriamente dos Termos de Abertura e de Encerramento do Livro Diário, devidamente registrados na Junta Comercial da sede ou domicílio da licitante, conforme disposto nos Art. 1.180, Parágrafo Único, 1.181, Parágrafo Único e 1.184, §2º da Lei Nº 10.406/2002; 11.9.8.4. Na forma do Sistema de Escrituração Pública Digital – SPED, instituído pelo Decreto Federal nº 6.022, de 22 de janeiro de 2007, acompanhado da cópia do recibo de entrega da escrituração contábil digital – SPED CONTÁBIL, nos termos de Instrução Normativa editada pela Secretaria da Receita Federal do Brasil.

8.36.1. As empresas criadas no exercício financeiro da licitação deverão atender a todas as exigências da habilitação e poderão substituir os demonstrativos contábeis pelo balanço de abertura.

8.36.2. Os documentos referidos acima limitar-se-ão ao último exercício no caso de a pessoa jurídica ter sido constituída há menos de 2 (dois) anos;

8.36.3. Os documentos referidos acima deverão ser exigidos com base no limite definido pela Receita Federal do Brasil para transmissão da Escrituração Contábil Digital - ECD ao Sped.

8.37. Caso a empresa licitante apresente resultado inferior ou igual a 1 (um) em qualquer dos índices de Liquidez Geral (LG), Solvência Geral (SG) e Liquidez Corrente (LC), será exigido para fins de habilitação capital mínimo até 10% do valor total estimado da contratação.

8.38. As empresas criadas no exercício financeiro da licitação deverão atender a todas as exigências da habilitação e poderão substituir os demonstrativos contábeis pelo balanço de abertura. (Lei nº 14.133, de 2021, art. 65, §1º).

8.39. O atendimento dos índices econômicos previstos neste item deverá ser atestado mediante declaração assinada por profissional habilitado da área contábil, apresentada pelo fornecedor.

QUALIFICAÇÃO TÉCNICA

8.40. Deverão ser apresentados os seguintes documentos de habilitação técnica:

- a) Registro ou Inscrição da empresa no Conselho Regional de Engenharia e Agronomia – CREA ou Conselho de Arquitetura e Urbanismo do Brasil – CAU/BR, com jurisdição na sua sede, comprovando habilitação para o desempenho dos serviços e profissional com atribuições pertinentes ao objeto licitado, “Certidão de Registro de Quitação de Pessoa Jurídica”;



Pág: _____

Ass: _____

ESTADO DO MARANHÃO
PREFEITURA MUNICIPAL DE ITAPECURU-MIRIM
CNPJ Nº 05.648.696/0001-80

- b) Certidão de Registro e Quitação do responsável técnico junto ao Conselho Regional de Engenharia, Arquitetura e Agronomia – CREA, ou no Conselho Regional de Arquitetura e Urbanismo do Brasil – CAU/BR, da região da Sede da Empresa, “Certidão de Registro de Quitação de Pessoa Física”;
- c) Declaração com indicação do responsável técnico, que deve ser graduado em Engenharia Civil ou Arquitetura, o qual se responsabilizará pela execução dos serviços, com nome, profissão, RG, CPF e número do Registro no Conselho Profissional e comprovação de regularidade;
- d) Comprovação de vínculo profissional da Licitante e o Responsável Técnico indicado na Declaração solicitada na alínea “d”, através de Cópia da Carteira Profissional; ou Ficha de Registro de Empregados (FRE); ou Contrato de Trabalho; ou Contrato de Prestação de Serviços; ou Declaração de Contratação Futura do profissional detentor do Atestado a ser apresentado, desde que acompanhada de Declaração de anuência expressa pelo profissional.
- d.1) Quando o Responsável Técnico indicado for dirigente ou sócio da licitante, tal comprovação será feita através do Ato Constitutivo da empresa e Certidão do CREA ou CAU, devidamente atualizados;
- d.2) O profissional indicado para fins de comprovação da capacitação técnico-profissional deverá ser o responsável pelo acompanhamento da execução dos serviços de que tratam o objeto desta licitação, admitindo-se a substituição por profissionais de experiência equivalente ou superior, desde que previamente justificado e aprovada pela Administração;
- e) Qualificação Técnico-Profissional - comprovação que o Responsável Técnico, indicado na alínea "d", é detentor de Atestado de Responsabilidade Técnica (ART) expedidos por pessoas jurídicas de direito público ou privado, devidamente registrado no CREA e/ou CAU da região onde os serviços foram executados, acompanhado da respectiva Certidão de Acervo Técnico - CAT, que comprove ter o profissional executado serviços de engenharia, com características técnicas semelhantes ao objeto desta licitação, estando as características mínimas abaixo apresentadas:
- e.1) Deverão constar, preferencialmente, das Certidões de Acervo Técnico ou dos Atestados Técnicos registrados no CREA e/ou CAU, em destaque, os seguintes dados: data de início e término da obra pertinente com o objeto, local de execução, nome do Contratante e da Contratada, nome dos responsáveis técnicos, seus títulos profissionais e números de registros no CREA, especificações técnicas da obra e os quantitativos executados;
- e.2) Não serão aceitos Certidões de Acervo Técnico ou Atestados de projeto, fiscalização, supervisão, gerenciamento, controle tecnológico ou assessoria técnica de obras.
- f) Relação e Indicação das instalações e do aparelhamento, equipamentos e do pessoal técnico adequados e disponíveis para a realização do objeto da licitação (art. 67, inc. III da Lei 14.133/21), a fim de propiciar a fiel execução do objeto contratual, acompanhado de documento idôneo que comprove a existência física da sede da licitante e de fotos internas e externas da estrutura física da sua sede;



Pág: _____

Ass: _____

ESTADO DO MARANHÃO
PREFEITURA MUNICIPAL DE ITAPECURU-MIRIM
CNPJ Nº 05.648.696/0001-80

8.41. O Responsável Técnico da empresa após inspeção inicial e, quando da apresentação das propostas, apresentará declaração que não encontrou quaisquer divergências entre o projeto, especificações técnicas e orçamento quantitativo, nem dúvidas sobre interpretação de detalhes;

8.42. A visita aos locais de prestação dos serviços não será obrigatória. Porém, recomenda-se às licitantes que seja realizada a visita aos locais onde serão executados os serviços e suas circunvizinhanças que deverá ser realizada por intermédio de pelo menos um engenheiro civil, indicado pela licitante, ou de seu representante legal ou responsável técnico, para tomar pleno conhecimento das condições e peculiaridades inerentes à natureza dos trabalhos a serem executados, avaliando os problemas futuros de modo que os custos propostos cubram quaisquer dificuldades decorrentes de sua execução, e obter, sob sua exclusiva responsabilidade, todas as informações que possam ser necessárias para a elaboração da proposta e execução do contrato;

8.42.1. É de inteira responsabilidade da licitante a verificação "in loco" das dificuldades e dimensionamento dos dados necessários à apresentação da Proposta. A não verificação dessas dificuldades não poderá ser avocada no desenrolar dos trabalhos como fonte de alteração dos termos contratuais que venham a ser estabelecidos;

8.43. Havendo necessidade de analisar minuciosamente os documentos exigidos, a agente de contratação suspenderá a sessão, informando no "chat" a nova data e horário para a continuidade da mesma.

8.44. Será inabilitado a licitante que não comprovar sua habilitação, seja por não apresentar quaisquer dos documentos exigidos, ou apresentá-los em desacordo com o estabelecido neste Edital.

8.45. Constatado o atendimento às exigências de habilitação fixadas no Edital, a licitante será declarada vencedora.

9. DO INSTRUMENTO CONTRATUAL

9.1. Homologado o resultado da licitação, o licitante mais bem classificado terá o prazo de 05 (cinco) dias, contados a partir da data de sua convocação, para assinar a Ata de Registro de Preços, cujo prazo de validade encontra-se nela fixado, sob pena de decadência do direito à contratação, sem prejuízo das sanções previstas na Lei nº 14.133, de 2021.

9.2. O prazo de convocação poderá ser prorrogado uma vez, por igual período, mediante solicitação do licitante mais bem classificado ou do fornecedor convocado, desde que:

- a) A solicitação seja devidamente justificada e apresentada dentro do prazo; e
- b) A justificativa apresentada seja aceita pela Administração.

9.3. O instrumento contratual será assinado por meio de assinatura digital e disponibilizada no sistema de registro de preços.

9.4. Será facultado à Administração, quando o convocado não assinar o termo de contrato ou não aceitar ou não retirar o instrumento equivalente no prazo e nas condições estabelecidas, convocar os licitantes



Pág: _____

Ass: _____

ESTADO DO MARANHÃO
PREFEITURA MUNICIPAL DE ITAPECURU-MIRIM
CNPJ Nº 05.648.696/0001-80

remanescentes, na ordem de classificação, para a celebração do contrato nas condições propostas pelo licitante vencedor.

9.5. Decorrido o prazo de validade da proposta indicado no edital sem convocação para a contratação, ficarão os licitantes liberados dos compromissos assumidos.

9.6. Na hipótese de nenhum dos licitantes aceitar a contratação nos termos do item 9.4., a Administração, observados o valor estimado e sua eventual atualização nos termos do edital, poderá:

I - Convocar os licitantes remanescentes para negociação, na ordem de classificação, com vistas à obtenção de preço melhor, mesmo que acima do preço do adjudicatário;

II - Adjudicar e celebrar o contrato nas condições ofertadas pelos licitantes remanescentes, atendida a ordem classificatória, quando frustrada a negociação de melhor condição.

9.7. A recusa injustificada do adjudicatário em assinar o contrato ou em aceitar ou retirar o instrumento equivalente no prazo estabelecido pela Administração caracterizará o descumprimento total da obrigação assumida e o sujeitará às penalidades legalmente estabelecidas e à imediata perda da garantia de proposta em favor do órgão ou entidade licitante.

9.8. A regra do item 9.7. não se aplicará aos licitantes remanescentes convocados.

9.9. Será facultada à Administração a convocação dos demais licitantes classificados para a contratação de remanescente de obra, de serviço ou de fornecimento em consequência de rescisão contratual, observados os mesmos critérios estabelecidos nos itens 9.4. e 9.6.

10. DOS RECURSOS

10.1. A interposição de recurso referente ao julgamento das propostas, à habilitação ou inhabilitação de licitantes, à anulação ou revogação da licitação, observará o disposto no art. 165 da Lei nº 14.133, de 2021.

10.2. O prazo recursal é de 3 (três) dias úteis, contados da data de intimação ou de lavratura da ata.

10.3. Quando o recurso apresentado impugnar o julgamento das propostas ou o ato de habilitação ou inhabilitação do licitante:

10.3.1. A intenção de recorrer deverá ser manifestada imediatamente, sob pena de preclusão;

10.3.2. O prazo para a manifestação da intenção de recorrer não será inferior a 10 (dez) minutos.

10.3.3. O prazo para apresentação das razões recursais será iniciado na data de intimação ou de lavratura da ata de habilitação ou inhabilitação;

10.3.4. Na hipótese de adoção da inversão de fases prevista no § 1º do art. 17 da Lei nº 14.133, de 2021, o prazo para apresentação das razões recursais será iniciado na data de intimação da ata de julgamento.



Pág: _____

Ass: _____

ESTADO DO MARANHÃO
PREFEITURA MUNICIPAL DE ITAPECURU-MIRIM
CNPJ Nº 05.648.696/0001-80

- 10.4. Os recursos deverão ser encaminhados em campo próprio do sistema.
- 10.5. O recurso será dirigido à autoridade que tiver editado o ato ou proferido a decisão recorrida, a qual poderá reconsiderar sua decisão no prazo de 3 (três) dias úteis, ou, nesse mesmo prazo, encaminhar recurso para a autoridade superior, a qual deverá proferir sua decisão no prazo de 10 (dez) dias úteis, contado do recebimento dos autos.
- 10.6. Os recursos interpostos fora do prazo não serão conhecidos.
- 10.7. O prazo para apresentação de contrarrazões ao recurso pelos demais licitantes será de 3 (três) dias úteis, contados da data da intimação pessoal ou da divulgação da interposição do recurso, assegurada a vista imediata dos elementos indispensáveis à defesa de seus interesses.
- 10.8. O recurso e o pedido de reconsideração terão efeito suspensivo do ato ou da decisão recorrida até que sobrevenha decisão final da autoridade competente.
- 10.9. O acolhimento do recurso invalida tão somente os atos insuscetíveis de aproveitamento.
- 10.10. Os autos do processo permanecerão com vista franqueada aos interessados no sítio eletrônico www.itapecurumirim.ma.gov.br.

11. DAS INFRAÇÕES ADMINISTRATIVAS E SANÇÕES

- 11.1. Comete infração administrativa, nos termos da lei, o licitante que, com dolo ou culpa:
- 11.1.1. Deixar de entregar a documentação exigida para o certame ou não entregar qualquer documento que tenha sido solicitado pela agente de contratação durante o certame;
- 11.1.2. Salvo em decorrência de fato superveniente devidamente justificado, não mantiver a proposta em especial quando:
- a) Não enviar a proposta adequada ao último lance ofertado ou após a negociação;
 - b) Recusar-se a enviar o detalhamento da proposta quando exigível;
 - c) Pedir para ser desclassificado quando encerrada a etapa competitiva; ou
 - d) Deixar de apresentar amostra;
 - e) Apresentar proposta ou amostra em desacordo com as especificações do edital;
- 11.1.3. Não celebrar o contrato ou não entregar a documentação exigida para a contratação, quando convocado dentro do prazo de validade de sua proposta;
- 11.1.3.1. Recusar-se, sem justificativa, a assinar o contrato, ou a aceitar ou retirar o instrumento equivalente no prazo estabelecido pela Administração;
- 11.1.4. Apresentar declaração ou documentação falsa exigida para o certame ou prestar declaração falsa durante a licitação



Pág: _____

Ass: _____

ESTADO DO MARANHÃO
PREFEITURA MUNICIPAL DE ITAPECURU-MIRIM
CNPJ Nº 05.648.696/0001-80

11.1.5. Fraudar a licitação

11.1.6. Comportar-se de modo inidôneo ou cometer fraude de qualquer natureza, em especial quando:

- a) Agir em conluio ou em desconformidade com a lei;
- b) Induzir deliberadamente a erro no julgamento;
- c) Apresentar amostra falsificada ou deteriorada;

11.1.7. Praticar atos ilícitos com vistas a frustrar os objetivos da licitação

11.1.8. Praticar ato lesivo previsto no art. 5º da Lei n.º 12.846, de 2013.

11.2. Com fulcro na Lei nº 14.133, de 2021, a Administração poderá, garantida a prévia defesa, aplicar aos licitantes e/ou adjudicatários as seguintes sanções, sem prejuízo das responsabilidades civil e criminal:

- a) Advertência;
- b) Multa;
- c) Impedimento de licitar e contratar e
- d) Declaração de inidoneidade para licitar ou contratar, enquanto perdurarem os motivos determinantes da punição ou até que seja promovida sua reabilitação perante a própria autoridade que aplicou a penalidade.

11.3. Na aplicação das sanções serão considerados:

- a) A natureza e a gravidade da infração cometida.
- b) As peculiaridades do caso concreto
- c) As circunstâncias agravantes ou atenuantes
- d) Os danos que dela provierem para a Administração Pública
- e) a implantação ou o aperfeiçoamento de programa de integridade, conforme normas e orientações dos órgãos de controle.

11.4. A multa será recolhida em percentual de 0,5% a 30% incidente sobre o valor do contrato licitado, recolhida no prazo máximo de 30 (trinta) dias úteis, a contar da comunicação oficial.

11.4.1. Para as infrações previstas nos itens 11.1.1, 11.1.2 e 11.1.3, a multa será de 0,5% a 15% do valor do contrato licitado.

11.4.2. Para as infrações previstas nos itens 11.1.4, 11.1.5, 11.1.6, 11.1.7 e 11.1.8, a multa será de 15% a 30% do valor do contrato licitado.

11.5. As sanções de advertência, impedimento de licitar e contratar e declaração de inidoneidade para licitar ou contratar poderão ser aplicadas, cumulativamente ou não, à penalidade de multa.

11.6. Na aplicação da sanção de multa será facultada a defesa do interessado no prazo de 15 (quinze) dias úteis, contado da data de sua intimação.



Pág: _____

Ass: _____

ESTADO DO MARANHÃO
PREFEITURA MUNICIPAL DE ITAPECURU-MIRIM
CNPJ Nº 05.648.696/0001-80

11.7. A sanção de impedimento de licitar e contratar será aplicada ao responsável em decorrência das infrações administrativas relacionadas nos itens 11.1.1, 11.1.2 e 11.1.3, quando não se justificar a imposição de penalidade mais grave, e impedirá o responsável de licitar e contratar no âmbito da Administração Pública direta e indireta do ente federativo a qual pertencer o órgão ou entidade, pelo prazo máximo de 3 (três) anos.

11.8. Poderá ser aplicada ao responsável a sanção de declaração de inidoneidade para licitar ou contratar, em decorrência da prática das infrações dispostas nos itens 11.1.4, 11.1.5, 11.1.6, 11.1.7 e 11.1.8, bem como pelas infrações administrativas previstas nos itens 11.1.1, 11.1.2 e 11.1.3 que justifiquem a imposição de penalidade mais grave que a sanção de impedimento de licitar e contratar, cuja duração observará o prazo previsto no art. 156, §5º, da Lei n.º 14.133/2021.

11.9. A recusa injustificada do adjudicatário em assinar o contrato, ou em aceitar ou retirar o instrumento equivalente no prazo estabelecido pela Administração, descrita no item 11.1.3, caracterizará o descumprimento total da obrigação assumida e o sujeitará às penalidades e à imediata perda da garantia de proposta em favor do órgão ou entidade promotora da licitação, nos termos do art. 45, §4º da IN SEGES/ME n.º 73, de 2022.

11.10. A apuração de responsabilidade relacionadas às sanções de impedimento de licitar e contratar e de declaração de inidoneidade para licitar ou contratar demandará a instauração de processo de responsabilização a ser conduzido por comissão composta por 2 (dois) ou mais servidores estáveis, que avaliará fatos e circunstâncias conhecidos e intimará o licitante ou o adjudicatário para, no prazo de 15 (quinze) dias úteis, contado da data de sua intimação, apresentar defesa escrita e especificar as provas que pretenda produzir.

11.11. Caberá recurso no prazo de 15 (quinze) dias úteis da aplicação das sanções de advertência, multa e impedimento de licitar e contratar, contado da data da intimação, o qual será dirigido à autoridade que tiver proferido a decisão recorrida, que, se não a reconsiderar no prazo de 5 (cinco) dias úteis, encaminhará o recurso com sua motivação à autoridade superior, que deverá proferir sua decisão no prazo máximo de 20 (vinte) dias úteis, contado do recebimento dos autos.

11.12. Caberá a apresentação de pedido de reconsideração da aplicação da sanção de declaração de inidoneidade para licitar ou contratar no prazo de 15 (quinze) dias úteis, contado da data da intimação, e decidido no prazo máximo de 20 (vinte) dias úteis, contado do seu recebimento.

11.13. O recurso e o pedido de reconsideração terão efeito suspensivo do ato ou da decisão recorrida até que sobrevenha decisão final da autoridade competente.

11.14. A aplicação das sanções previstas neste edital não exclui, em hipótese alguma, a obrigação de reparação integral dos danos causados.

12. DA IMPUGNAÇÃO AO EDITAL E DO PEDIDO DE ESCLARECIMENTO

12.1. Qualquer pessoa é parte legítima para impugnar este Edital por irregularidade na aplicação da Lei nº 14.133, de 2021, devendo protocolar o pedido até 3 (três) dias úteis antes da data da abertura do certame.



Pág: _____

Ass: _____

ESTADO DO MARANHÃO
PREFEITURA MUNICIPAL DE ITAPECURU-MIRIM
CNPJ Nº 05.648.696/0001-80

12.2. A resposta à impugnação ou ao pedido de esclarecimento será divulgado em sítio eletrônico oficial no prazo de até 3 (três) dias úteis, limitado ao último dia útil anterior à data da abertura do certame.

12.3. A impugnação e o pedido de esclarecimento poderão ser realizados por forma eletrônica, pelos seguintes meios: www.licitaitapecurumirimma.com.br ou no e-mail licitacao@itapecurumirim.ma.gov.br.

12.4. As impugnações e pedidos de esclarecimentos não suspendem os prazos previstos no certame.

12.4.1. A concessão de efeito suspensivo à impugnação é medida excepcional e deverá ser motivada pelo agente de contratação, nos autos do processo de licitação.

12.5. Acolhida a impugnação, será definida e publicada nova data para a realização do certame.

13. DAS DISPOSIÇÕES GERAIS

13.1. Será divulgada ata da sessão pública no sistema eletrônico.

13.2. Não havendo expediente ou ocorrendo qualquer fato superveniente que impeça a realização do certame na data marcada, a sessão será automaticamente transferida para o primeiro dia útil subsequente, no mesmo horário anteriormente estabelecido, desde que não haja comunicação em contrário, pela agente de contratação.

13.3. Todas as referências de tempo no Edital, no aviso e durante a sessão pública observarão o horário de Brasília - DF.

13.4. A homologação do resultado desta licitação não implicará direito à contratação.

13.5. As normas disciplinadoras da licitação serão sempre interpretadas em favor da ampliação da disputa entre os interessados, desde que não comprometam o interesse da Administração, o princípio da isonomia, a finalidade e a segurança da contratação.

13.6. Os licitantes assumem todos os custos de preparação e apresentação de suas propostas e a Administração não será, em nenhum caso, responsável por esses custos, independentemente da condução ou do resultado do processo licitatório.

13.7. Na contagem dos prazos estabelecidos neste Edital e seus Anexos, excluir-se-á o dia do início e incluir-se-á o do vencimento. Só se iniciam e vencem os prazos em dias de expediente na Administração.

13.8. O desatendimento de exigências formais não essenciais não importará o afastamento do licitante, desde que seja possível o aproveitamento do ato, observados os princípios da isonomia e do interesse público.

13.9. Em caso de divergência entre disposições deste Edital e de seus anexos ou demais peças que compõem o processo, prevalecerá as deste Edital.

13.10. O Edital e seus anexos estão disponíveis, na íntegra, no Portal Nacional de Contratações Públicas (PNCP) e endereço eletrônico www.itapecurumirim.ma.gov.br.



Pág: _____

Ass: _____

ESTADO DO MARANHÃO
PREFEITURA MUNICIPAL DE ITAPECURU-MIRIM
CNPJ Nº 05.648.696/0001-80

13.11. Integram este Edital, para todos os fins e efeitos, os seguintes anexos:

- 13.11.1. ANEXO I – Projeto Básico
- 14.11.1.1. Anexo I – Estudo Técnico Preliminar
- 14.11.2. ANEXO II – Minuta de Termo de Contrato

Itapecuru Mirim/MA, 11 de fevereiro de 2025.

Iury Gustavo Mendonça de Sousa

Secretaria Municipal de Infraestrutura, Urbanismo,
Paisagismo, Transporte e Trânsito



Pág: _____

Ass: _____

ESTADO DO MARANHÃO
PREFEITURA MUNICIPAL DE ITAPECURU-MIRIM
CNPJ Nº 05.648.696/0001-80

ANEXO I

PROJETO BÁSICO

1. APRESENTAÇÃO

1.1. Em atendimento ao artigo 18 inciso II da Lei n.º 14.133/21, elaboramos o presente Projeto Básico, para que através de procedimento licitatório pertinente, seja efetuada a **Contratação de pessoa jurídica especializada para a prestação de serviços de manutenção de pontes em estrutura de madeira, sob demanda, para atender as necessidades do município de Itapecuru Mirim/MA.**

2. OBJETO

2.1. **Contratação de pessoa jurídica especializada para a prestação de serviços de manutenção de pontes em estrutura de madeira, sob demanda, para atender as necessidades do município de Itapecuru Mirim/MA.**

3. JUSTIFICATIVA

3.1. A presente justificativa tem como objetivo fundamentar a necessidade da contratação de pessoa jurídica especializada para a prestação de serviços de manutenção de pontes em estrutura de madeira, sob demanda, no município de Itapecuru Mirim/MA.

3.2. O município de Itapecuru Mirim, caracterizado por sua vasta extensão territorial e pela predominância de áreas rurais, possui uma infraestrutura de pontes de madeira que desempenha papel essencial para a mobilidade e o escoamento da produção agrícola, além de assegurar o acesso da população a serviços básicos, como saúde, educação e segurança.

3.3. No entanto, essas estruturas enfrentam deterioração acelerada devido a fatores climáticos, especialmente durante o período chuvoso, quando as intensas precipitações resultam no aumento dos níveis dos rios e na consequente elevação da carga suportada pelas pontes. Esse cenário agrava os danos estruturais, colocando em risco a segurança dos usuários e comprometendo o tráfego nas vias vicinais.

3.4. A manutenção preventiva e corretiva das pontes em madeira é indispensável para garantir a sua durabilidade e funcionalidade, além de prevenir acidentes que possam resultar em perdas humanas, materiais e financeiras. O melhoramento das estruturas existentes contribui diretamente para a segurança da população, promove a integração das comunidades rurais e urbanas, e assegura a continuidade das atividades econômicas locais, especialmente nas regiões mais isoladas, que dependem diretamente dessas passagens para transporte de bens e serviços.

3.5. Ademais, a execução dos serviços de manutenção de forma sistemática e sob demanda possibilita uma gestão eficiente dos recursos públicos, permitindo intervenções pontuais e rápidas sempre que necessário, sem a necessidade de processos demorados que possam agravar os problemas existentes.



Pág: _____

Ass: _____

ESTADO DO MARANHÃO
PREFEITURA MUNICIPAL DE ITAPECURU-MIRIM
CNPJ Nº 05.648.696/0001-80

3.6. Por fim, a contratação de uma empresa especializada, com capacidade técnica comprovada, é essencial para garantir a qualidade dos serviços executados, o cumprimento dos prazos estabelecidos e a observância das normas técnicas aplicáveis, assegurando a durabilidade das pontes e a eficiência na aplicação dos recursos municipais.

3.7. Diante do exposto, torna-se imperativa a contratação de serviços especializados para a manutenção de pontes em estrutura de madeira, visando atender de forma eficaz às demandas da população de Itapecuru Mirim/MA, especialmente nas regiões mais vulneráveis e suscetíveis a problemas decorrentes das condições climáticas adversas.

JUSTIFICATIVA PARA INVERSÃO DE FASES:

O processo licitatório em questão adotará a inversão de fases, conforme os benefícios amplamente reconhecidos e apresentados a seguir. Esta decisão visa aprimorar a eficiência, transparência e competitividade do processo, proporcionando resultados mais satisfatórios para todas as partes envolvidas.

Primeiramente, a inversão de fases garantirá uma seleção mais eficiente das propostas, uma vez que a análise dos documentos de habilitação ocorrerá antes da fase de lances. Isso significa que as empresas que não atenderem aos requisitos mínimos serão eliminadas logo no início do processo, poupando tempo e recursos tanto para a administração pública quanto para os licitantes.

Além disso, a inversão de fases promove maior segurança jurídica ao processo, pois as empresas habilitadas estarão legalmente aptas a participar da fase de apresentação de propostas e lances. Isso reduz o risco de contestações e recursos baseados em questões de habilitação após a fase de lances, proporcionando um ambiente mais transparente e confiável para todos os envolvidos.

Outro benefício significativo é o estímulo à competitividade. Com a habilitação sendo avaliada primeiro, as empresas qualificadas estarão mais motivadas e confiantes para competir em igualdade de condições na fase de lances. Isso pode resultar em propostas mais vantajosas para a administração pública, beneficiando diretamente a qualidade e eficiência dos serviços ou fornecimento dos bens licitados.

Por fim, a inversão de fases também contribui para a celeridade do processo, evitando atrasos desnecessários na contratação do serviço ou fornecimento do bem licitado. Ao eliminar rapidamente as empresas não habilitadas, garantimos uma análise mais ágil e eficaz das propostas qualificadas, tornando todo o processo mais dinâmico e eficiente.

Dessa forma, a decisão de realizar a inversão de fases neste processo licitatório está alinhada com as melhores práticas de gestão pública, visando sempre a otimização dos recursos, a transparência nas ações e a busca por resultados que atendam às necessidades e expectativas da comunidade e da administração pública local.

4. ESPECIFICAÇÃO DA EXECUÇÃO E PRAZO.

4.1. Os serviços deverão ser executados em conformidade com as Especificações Técnicas e Prazos contidos no Projeto Arquitetônico que são parte integrante, Anexo deste Projeto Básico.



Pág: _____

Ass: _____

ESTADO DO MARANHÃO
PREFEITURA MUNICIPAL DE ITAPECURU-MIRIM
CNPJ Nº 05.648.696/0001-80

4.2. As especificações técnicas, bem como, a qualidade dos serviços, devem obedecer fielmente às normas descritas no Memorial Descritivo (especificações técnicas), pois são condições essenciais para a realização dos serviços;

4.3. Nenhuma modificação poderá ser feita no projeto sem o consentimento escrito do Membro e/ou Comissão Fiscalizadora da Prefeitura Municipal de Itapecuru Mirim/MA.

4.4. O objeto da contratação tem a natureza de Serviços de engenharia, conforme justificativa constante do Estudo Técnico Preliminar.

4.5. O serviço é enquadrado como continuado tendo em vista que se trata de uma demanda recorrente e indispensável para assegurar a manutenção e a segurança especialmente em razão dos impactos climáticos que agravam as condições dessas estruturas. A vigência plurianual mostra-se mais vantajosa considerando a necessidade de intervenções regulares e sistemáticas para atender às demandas identificadas no Estudo Técnico Preliminar e garantir a eficiência no planejamento e na execução dos serviços.

4.6. O prazo de vigência é de 12 (Doze) meses, contados da data da assinatura, podendo ser prorrogado de acordo com as regras específicas presentes na minuta do contrato.

4.7. É permitida a subcontratação parcial do objeto, até o limite de 30% (trinta por cento) do valor total do contrato, nas seguintes condições:

I- É vedada a subcontratação completa ou da parcela principal da obrigação.

II- Poderão ser subcontratadas as parcelas de menor relevância, conforme indicação do setor de engenharia do município, conforme especificação abaixo:

5502978	SICRO3	Compactação de aterros a 100% do Proctor normal
5914359	SICRO3	Transporte com caminhão basculante de 10 m ³ - rodovia em leito natural

4.8. Em qualquer hipótese de subcontratação, permanece a responsabilidade integral do Contratado pela perfeita execução contratual, cabendo-lhe realizar a supervisão e coordenação das atividades do subcontratado, bem como responder perante o Contratante pelo rigoroso cumprimento das obrigações contratuais correspondentes ao objeto da subcontratação.

4.9. A subcontratação depende de autorização prévia do Contratante, a quem incumbe avaliar se o subcontratado cumpre os requisitos de qualificação técnica necessários para a execução do objeto.

4.10. O Contratado apresentará à Administração documentação que comprove a capacidade técnica do subcontratado, que será avaliada e juntada aos autos do processo correspondente.

4.11. Poderá ser exigida a garantia da contratação de que tratam os arts. 96 e seguintes da Lei nº 14.133, de 2021, podendo o Contratado optar pela caução em dinheiro ou em títulos da dívida pública, seguro-garantia,



Pág: _____

Ass: _____

ESTADO DO MARANHÃO
PREFEITURA MUNICIPAL DE ITAPECURU-MIRIM
CNPJ Nº 05.648.696/0001-80

fiança bancária ou título de capitalização, em valor correspondente a 5% (cinco por cento) do valor total da contratação.

4.12. Tratando-se de obra ou serviço de engenharia, será exigida garantia adicional do fornecedor cuja proposta for inferior a 85% (oitenta e cinco por cento) do valor orçado pela Administração, equivalente à diferença entre este último e o valor da proposta.

4.13. Em caso de opção pelo seguro-garantia, a parte adjudicatária deverá apresentá-la, no máximo, até a data de assinatura do contrato.

4.14. A apólice de seguro-garantia deverá ter validade durante a vigência do contrato e por mais 90 (noventa) dias após término deste prazo de vigência, permanecendo em vigor mesmo que o Contratado não pague o prêmio nas datas convencionadas.

4.15. Caso o adjudicatário não apresente a apólice de seguro de garantia antes da assinatura do contrato, ocorrerá a preclusão do direito de escolha dessa modalidade de garantia.

4.16. A apólice de seguro-garantia deverá acompanhar as modificações referentes à vigência do contrato principal mediante a emissão do respectivo endosso pela seguradora.

4.17. Será permitida a substituição da apólice de seguro-garantia na data de renovação ou de aniversário, desde que mantidas as condições e coberturas da apólice vigente e nenhum período fique descoberto, ressalvados os períodos de suspensão contratual.

4.18. Caso o adjudicatário não opte pelo seguro-garantia ou não apresente a apólice de seguro de garantia antes da assinatura do contrato, deverá apresentar, no prazo máximo de 10 (dez) dias úteis, prorrogáveis por igual período, a critério do Contratante, contado da assinatura do contrato, comprovante de prestação de garantia nas modalidades de caução em dinheiro ou títulos da dívida pública, fiança bancária ou títulos de capitalização.

4.19. Caso seja a garantia em dinheiro a modalidade de garantia escolhida pelo Contratado, deverá ser efetuada em favor do Contratante, em conta específica a ser indicada, com correção monetária.

4.20. Caso a opção seja por utilizar títulos da dívida pública, estes devem ter sido emitidos sob a forma escritural, mediante registro em sistema centralizado de liquidação e de custódia autorizado pelo Banco Central do Brasil, e avaliados pelos seus valores econômicos, conforme definido pelo Ministério competente.

4.21. No caso de garantia na modalidade de fiança bancária, deverá ser emitida por banco ou instituição financeira devidamente autorizada a operar no País pelo Banco Central do Brasil, e deverá constar expressa renúncia do fiador aos benefícios do artigo 827 do Código Civil.

4.22. Na hipótese de opção pelo título de capitalização, a garantia deverá ser custeada por pagamento único, com resgate pelo valor total, sob a modalidade de instrumento de garantia, emitido por sociedades de capitalização regulamente constituídas e autorizadas pelo Governo Federal.



Pág: _____

Ass: _____

ESTADO DO MARANHÃO
PREFEITURA MUNICIPAL DE ITAPECURU-MIRIM
CNPJ Nº 05.648.696/0001-80

4.23. O título de capitalização deverá ser apresentado ao Contratante juntamente com as condições gerais e o número do processo administrativo sob o qual o plano de capitalização foi aprovado pela Susep (art. 8º, III, da Circular SUSEP nº 656, de 11 de março de 2022).

4.24. A garantia assegurará, qualquer que seja a modalidade escolhida, sob pena de não aceitação, o pagamento de:

I- prejuízos advindos do não cumprimento do objeto do contrato e do não adimplemento das demais obrigações nele previstas;

II- multas moratórias e punitivas aplicadas pela Administração à contratada; e

III- obrigações trabalhistas e previdenciárias de qualquer natureza e para com o FGTS, não adimplidas pelo Contratado.

4.25. Em caso de seguro-garantia, a apólice deverá ter cobertura para pagamento direto ao empregado após decisão definitiva em processo administrativo que apure montante líquido e certo a ele devido em razão de inadimplência do Contratado, independentemente de trânsito em julgado de decisão judicial.

4.26. No caso de alteração do valor do contrato, ou prorrogação de sua vigência, a garantia deverá ser ajustada ou renovada, seguindo os mesmos parâmetros utilizados quando da contratação.

4.27. Na hipótese de suspensão do contrato por ordem ou inadimplemento da Administração, o Contratado ficará desobrigado de renovar a garantia ou de endossar a apólice de seguro até a ordem de reinício da execução ou o adimplemento pela Administração.

4.28. Se o valor da garantia for utilizado total ou parcialmente em pagamento de qualquer obrigação, o Contratado obriga-se a fazer a respectiva reposição no prazo máximo de 10 (dez) dias úteis, prorrogáveis por igual período, a critério do Contratante, contados da data em que for notificada.

4.29. O Contratante executará a garantia na forma prevista na legislação que rege a matéria.

4.30. O emitente da garantia ofertada pelo Contratado deverá ser notificado pelo Contratante quanto ao início de processo administrativo para apuração de descumprimento de cláusulas contratuais.

4.31. Caso se trate da modalidade seguro-garantia, ocorrido o sinistro durante a vigência da apólice, sua caracterização e comunicação poderão ocorrer fora desta vigência, não caracterizando fato que justifique a negativa do sinistro, desde que respeitados os prazos prescricionais aplicados ao contrato de seguro, nos termos do art. 20 da Circular Susep nº 662, de 11 de abril de 2022.

4.32. Extinguir-se-á a garantia com a restituição da carta fiança, autorização para a liberação de importâncias depositadas em dinheiro a título de garantia ou anuência ao resgate do título de capitalização, acompanhada de declaração do Contratante, mediante termo circunstanciado, de que o Contratado cumpriu todas as cláusulas do contrato.



Pág: _____

Ass: _____

ESTADO DO MARANHÃO
PREFEITURA MUNICIPAL DE ITAPECURU-MIRIM
CNPJ Nº 05.648.696/0001-80

4.33. A extinção da garantia na modalidade seguro-garantia observará a regulamentação da Susep.

4.34. A Administração deverá apurar se há alguma pendência contratual antes do término da vigência da apólice.

4.35. A garantia somente será liberada ou restituída após a fiel execução do contrato ou após a sua extinção por culpa exclusiva da Administração e, quando em dinheiro, será atualizada monetariamente.

5. PROJETO ARQUITETÔNICO.

5.1. O projeto arquitetônico, anexo I, documento principal, integram o presente Projeto Básico, e é composto pelas seguintes peças documentais:

I - ART – Anotação de Responsabilidades Técnica;

II - Especificações Técnicas;

III - Planilhas Orçamentárias (Analítica e Sintética);

IV - Cronograma Físico – Financeiro;

V - Composição de BDI

VI – Composição de Encargos Sociais;

VII – Composição de Custo Unitário;

5.2 O projeto arquitetônico deverá ser obedecido integralmente e as alterações de qualquer natureza deverão ser objeto de aprovação por parte da Secretaria Municipal, visando melhor utilização do objeto.

6. CONDIÇÕES DE PARTICIPAÇÃO, HABILITAÇÃO E PROPOSTA.

6.1. Somente poderão participar deste procedimento licitatório, as empresas cujo objeto social seja pertinente ao objeto;

6.2. As empresas deverão comprova está devidamente habilitada, mediante apresentação dos documentos de habilitação: Jurídica, Qualificação Técnica, Qualificação econômico financeira, Regularidades Fiscal e Trabalhista e cumprimento do disposto no inciso XXXIII do art. 7º da Constituição Federal, relacionados no art. 62 da Lei nº 14.133/21;

6.3. Não poderão participar o autor do anteprojeto, do projeto básico ou do projeto executivo, pessoa física ou jurídica, quando a licitação versar sobre obra, serviços ou fornecimento de bens a ele relacionados, empresa, isoladamente ou em consórcio, responsável pela elaboração do projeto básico ou do projeto executivo, ou empresa da qual o autor do projeto seja dirigente, gerente, controlador, acionista ou detentor de mais de 5% (cinco por cento) do capital com direito a voto, responsável técnico ou subcontratado, quando a licitação versar sobre obra, serviços ou fornecimento de bens a ela necessários, pessoa física ou jurídica que se encontre, ao



Pág: _____

Ass: _____

ESTADO DO MARANHÃO
PREFEITURA MUNICIPAL DE ITAPECURU-MIRIM
CNPJ Nº 05.648.696/0001-80

tempo da licitação, impossibilitada de participar da licitação em decorrência de sanção que lhe foi imposta, aquele que mantenha vínculo de natureza técnica, comercial, econômica, financeira, trabalhista ou civil com dirigente do órgão ou entidade contratante ou com agente público que desempenhe função na licitação ou atue na fiscalização ou na gestão do contrato, ou que deles seja cônjuge, companheiro ou parente em linha reta, colateral ou por afinidade, até o terceiro grau, devendo essa proibição constar expressamente do edital de licitação, empresas controladoras, controladas ou coligadas, nos termos da Lei nº 6.404, de 15 de dezembro de 1976, concorrendo entre si, pessoa física ou jurídica que, nos 5 (cinco) anos anteriores à divulgação do edital, tenha sido condenada judicialmente, com trânsito em julgado, por exploração de trabalho infantil, por submissão de trabalhadores a condições análogas às de escravo ou por contratação de adolescentes nos casos vedados pela legislação trabalhista e demais vedações contidas no art. 14 da Lei nº 14.133/21;

6.4. A empresa vencedora deverá executar os serviços, com equipe técnica, contendo profissionais habilitados para tal finalidade, sendo exigência na equipe técnica, no mínimo 01 (hum) Engenheiro Civil, sendo esses profissionais detentores de Certidão de Acervo Técnico, com registro no respectivo conselho. Sendo de responsabilidade da CONTRATADA o fornecimento de todos os materiais, e dispor de recurso físico de equipamentos, máquinas e ferramentas necessárias a execução dos serviços licitados;

6.5. O Responsável Técnico da empresa após inspeção inicial e, quando da apresentação das propostas, apresentará declaração que não encontrou quaisquer divergências entre o projeto, especificações técnicas e orçamento quantitativo, nem dúvidas sobre interpretação de detalhes;

6.5.1. A visita aos locais de prestação dos serviços não será obrigatória. Porém, recomenda-se às licitantes que seja realizada a visita aos locais onde serão executados os serviços e suas circunvizinhanças que deverá ser realizada por intermédio de pelo menos um engenheiro civil, indicado pela licitante, ou de seu representante legal ou responsável técnico, para tomar pleno conhecimento das condições e peculiaridades inerentes à natureza dos trabalhos a serem executados, avaliando os problemas futuros de modo que os custos propostos cubram quaisquer dificuldades decorrentes de sua execução, e obter, sob sua exclusiva responsabilidade, todas as informações que possam ser necessárias para a elaboração da proposta e execução do contrato;

6.5.2. É de inteira responsabilidade da licitante a verificação "in loco" das dificuldades e dimensionamento dos dados necessários à apresentação da Proposta. A não verificação dessas dificuldades não poderá ser avocada no desenrolar dos trabalhos como fonte de alteração dos termos contratuais que venham a ser estabelecidos;

6.6. As microempresas e empresas de pequeno porte poderão participar desta licitação em condições diferenciadas, na forma prescrita na Lei Complementar nº 123, de 14 de dezembro de 2006, devendo apresentar declaração comprobatória, sob as penas da Lei, que cumpre os requisitos estabelecidos em seu art. 3.º, e que está apta a usufruir do tratamento favorecido estabelecido nos artigos 42 a 49 da referida Lei Complementar;

6.7. A licitante deverá apresentar uma proposta de preços, com Planilha Orçamentária que contemplem todos os itens. A proposta deverá conter as seguintes peças do Anexo I - Projeto Arquitetônico, parte integrante do Projeto Básico.

I- Planilhas Orçamentárias;



Pág: _____

Ass: _____

ESTADO DO MARANHÃO
PREFEITURA MUNICIPAL DE ITAPECURU-MIRIM
CNPJ Nº 05.648.696/0001-80

II - Cronograma Físico – Financeiro;

III - Composição de BDI

IV - Composição de Encargos Sociais;

V – Composição de Custo Unitário;

7. DA FISCALIZAÇÃO.

7.1. A CONTRATADA submeter-se-á a todas as medidas e procedimentos de Fiscalização. Os atos de fiscalização, inclusive inspeções e testes, executados pelo CONTRATANTE e/ou por seus prepostos, não eximem a CONTRATADA de suas obrigações no que se refere ao cumprimento das normas, especificações e projetos, nem de qualquer de suas responsabilidades legais e contratuais.

7.1.1. Incumbe à Fiscalização a prática de todos os atos que lhe são próprios nos termos da legislação em vigor, respeitados o contraditório e a ampla defesa.

7.1.2. A CONTRATADA declara, antecipadamente, aceitar todas as decisões, métodos e processos de inspeção, verificação e controle adotados pelo CONTRATANTE, se obrigando a fornecer os dados, elementos, explicações, esclarecimentos e comunicações de que este necessitar e que forem considerados necessários ao desempenho de suas atividades.

7.1.3. Compete à CONTRATADA fazer minucioso exame da execução das obras, de modo a permitir, a tempo e por escrito, apresentar à Fiscalização, para o devido esclarecimento, todas as divergências ou dúvidas porventura encontradas e que venham a impedir o bom desempenho do Contrato. O silêncio implica total aceitação das condições estabelecidas

7.1.4. A atuação fiscalizadora em nada restringirá a responsabilidade única, integral e exclusiva da CONTRATADA no que concerne às obras e/ou serviços contratados, à sua execução e às consequências e implicações, próximas ou remotas, perante o CONTRATANTE, ou perante terceiros, do mesmo modo que a ocorrência de eventuais irregularidades na execução dos serviços contratados não implicará corresponsabilidade do CONTRATANTE ou de seus prepostos.

7.1.5. A CONTRATADA se obriga a permitir que o pessoal da fiscalização do CONTRATANTE acesse uaisquer de suas dependências, possibilitando o exame das instalações e também das anotações relativas aos equipamentos, pessoas e materiais, fornecendo, quando solicitados, todos os dados e elementos referentes à execução do contrato.

8. ESTIMATIVA DE CUSTOS.

8.1. O custo máximo estimado para execução dos serviços, definido na Planilha Orçamentária para esta contratação, somando a quantia de **R\$ 3.068.188,20 (três milhões sessenta e oito mil cento e oitenta e oito reais e vinte centavos)**.



Pág: _____

Ass: _____

ESTADO DO MARANHÃO
PREFEITURA MUNICIPAL DE ITAPECURU-MIRIM
CNPJ Nº 05.648.696/0001-80

8.2. O preço médio estimado, no parágrafo acima, foi realizado através da Tabela Oficiais do Governo:

SINAPI - 11/2024 - Maranhão

SICRO3 - 10/2024 - Maranhão

ORSE - 11/2024 - Sergipe

9. DAS OBRIGAÇÕES DA CONTRATANTE.

São obrigações do CONTRATANTE:

I – Realizar os pagamentos na forma e condições previstas neste Contrato;

II – Realizar a fiscalização das obras e/ou dos serviços contratados.

10. DAS OBRIGAÇÕES DA CONTRATADA.

São obrigações da CONTRATADA:

I – realizar as obras e/ou os serviços de acordo com todas as exigências contidas no Termo de Referência ou Projeto Básico e, quando for o caso, no Projeto Executivo na Descrição dos Serviços, no Escopo dosmServiços ou no Memorial Descritivo (fls.__) e na Proposta;

II – tomar as medidas preventivas necessárias para evitar danos a terceiros, em consequência da execução dos trabalhos;

III – responsabilizar-se integralmente pelo ressarcimento de quaisquer danos e prejuízos, de qualquer natureza, que causar ao CONTRATANTE ou a terceiros, decorrentes da execução do objeto deste Contrato, respondendo por si, seus empregados, prepostos e sucessores, independentemente das medidas preventivas adotadas;

IV – apresentar o documento de responsabilidade técnica relativo às obras e/ou aos serviços nas datas devidas, responsabilizando-se integralmente pelas penalidades decorrentes da falta de apresentação;

V – atender às determinações e exigências formuladas pelo CONTRATANTE;

VI – reparar, corrigir, remover, reconstruir ou substituir, por sua conta e responsabilidade, as obras e/ou serviços recusados pelo CONTRATANTE no prazo determinado pela Fiscalização;

VII – responsabilizar-se, na forma do Contrato, por todos os ônus, encargos e obrigações comerciais, sociais, tributárias, trabalhistas e previdenciárias, ou quaisquer outras previstas na legislação em vigor, que não será transferido à Administração em razão da natureza do contrato, conforme ORIENTAÇÃO JURISPRUDENCIAL Nº 191 DA SBDI-1 DO TST, bem como por todos os gastos e encargos com material e mão -de-obra necessária à completa realização das obras e/ou dos serviços, até a sua entrega, perfeitamente concluída, ou até o seu término;



Pág: _____

Ass: _____

ESTADO DO MARANHÃO
PREFEITURA MUNICIPAL DE ITAPECURU-MIRIM
CNPJ Nº 05.648.696/0001-80

- a) em caso de ajuizamento de ações trabalhistas contra a CONTRATADA, decorrentes da execução do presente Contrato, com a inclusão do Município de Itapecuru Mirim/MA ou de entidade da Administração Pública indireta como responsável subsidiário ou solidário, o CONTRATANTE poderá reter, das parcelas vincendas, o montante dos valores cobrados, que serão complementados a qualquer tempo com nova retenção em caso de insuficiência;
- b) em caso de denúncia devidamente comprovada contra a CONTRATADA acerca do atraso no pagamento de salários e demais encargos decorrentes da execução do presente Contrato, o CONTRATANTE poderá reter, das parcelas vincendas, o montante dos valores cobrados, que serão complementados a qualquer tempo com nova retenção em caso de insuficiência;
- c) no caso da existência de débitos tributários ou previdenciários, decorrentes da execução do presente Contrato, que possam ensejar responsabilidade subsidiária ou solidária do CONTRATANTE, as parcelas vincendas poderão ser retidas até o montante dos valores cobrados, que serão complementados a qualquer tempo com nova retenção em caso de insuficiência;
- d) as retenções previstas nas alíneas “a” e “b” poderão ser realizadas tão logo tenha ciência o Município de Itapecuru Mirim/MA ou o CONTRATANTE da existência de ação trabalhista ou de débitos tributários e previdenciários e serão destinadas ao pagamento das respectivas obrigações caso o Município do Itapecuru Mirim/MA ou entidade da Administração Pública indireta sejam compelidos a tanto, administrativa ou judicialmente, não cabendo, em nenhuma hipótese, ressarcimento à CONTRATADA;
- e) eventuais retenções previstas nas alíneas “a” e “b” somente serão liberadas pelo CONTRATANTE se houver justa causa devidamente fundamentada.

VIII– responsabilizar-se integralmente pela iluminação, instalações e despesas dela provenientes, pelos equipamentos acessórios necessários à fiel execução das obras e/ou dos serviços contratados, assim como pela limpeza final da obra;

IX - responsabilizar-se, na forma do Contrato, pela qualidade das obras e/ou serviços executados e dos materiais empregados, em conformidade com as especificações do Projeto Básico/Termo de Referência, com as normas da **Associação Brasileira de Normas Técnicas – ABNT**, e demais normas técnicas pertinentes, a ser atestada pelo(a) ____ (setor do órgão ou entidade contratante responsável pela fiscalização da execução do contrato), assim como pelo refazimento do serviço e a substituição dos materiais recusados, sem ônus para o(a) CONTRATANTE e sem prejuízo da aplicação das sanções cabíveis;

X – manter as condições de habilitação e qualificação exigidas no Edital durante todo prazo de execução contratual;

XI – responsabilizar-se inteira e exclusivamente pelo uso regular de marcas, patentes, registros, processos e licenças relativas à execução deste Contrato, eximindo o CONTRATANTE das consequências de qualquer utilização indevida;



Pág: _____

Ass: _____

ESTADO DO MARANHÃO
PREFEITURA MUNICIPAL DE ITAPECURU-MIRIM
CNPJ Nº 05.648.696/0001-80

XII – responsabilizar-se pelo licenciamento integral da obra perante entidades e órgãos públicos, inclusive o licenciamento ambiental;

XIII– observar o disposto na Legislação Municipal, no que couber.

XIV– cumprir durante toda a execução do contrato as exigências de reserva de cargos prevista em lei, bem como em outras normas específicas, para pessoa com deficiência, para reabilitado da Previdência Social e para aprendiz.

XV – manter hígidas as garantias contratuais até o recebimento definitivo do objeto do contrato;

XVI– se comprometer a não subcontratar pessoa física ou jurídica, se aquela ou os dirigentes desta mantiverem vínculo de natureza técnica, comercial, econômica, financeira, trabalhista ou civil com dirigente do órgão ou entidade contratante ou com agente público que atue na fiscalização ou na gestão do contrato, ou se deles forem cônjuge, companheiro ou parente em linha reta, colateral, ou por afinidade, até o terceiro grau.

XVII – informar endereço(s) eletrônico(s) para comunicação e recebimento de notificações e intimações, inclusive para fim de eventual citação judicial;

XVII – comprovar o cadastramento de seu endereço eletrônico perante os órgãos do Poder Judiciário, mantendo seus dados atualizados para fins de eventual recebimento de citações e intimações.

11. FORMA E CRITÉRIOS DE SELEÇÃO DO FORNECEDOR E REGIME DE EXECUÇÃO

11.1. O fornecedor será selecionado por meio da realização de procedimento de LICITAÇÃO, na modalidade CONCORRÊNCIA, sob a forma ELETRÔNICA, com adoção do critério de julgamento pelo MENOR PREÇO.

11.2. O regime de execução do objeto será de empreitada por preço unitário uma vez que a execução dos serviços será realizada sob demanda pelo contratante.

12. DA DOTAÇÃO ORÇAMENTARIA.

12.1. Será indicada a dotação orçamentária para execução desses serviços.

13. FORMA DE PAGAMENTO.

13.1. Os pagamentos serão efetuados em conformidade com as etapas estabelecidas no Cronograma Físico Financeiro observada a obrigatoriedade da reserva do percentual de 10% (dez por cento) do valor do Contrato ou da Nota de Empenho para a última etapa, e obedecido o sistema de medições adotado pelo Projeto Básico.

Parágrafo Primeiro - Os pagamentos serão efetuados à CONTRATADA após a regular liquidação da despesa, nos termos do **art. 63 da Lei Federal nº 4.320/1964**, observado o disposto nos **arts. 140 e 141 da Lei Federal nº 14.133/2021**, em 30 (trinta) dias, a contar da data do protocolo do documento de cobrança no(a) (*setor competente do órgão ou entidade licitante*).



Pág: _____

Ass: _____

ESTADO DO MARANHÃO
PREFEITURA MUNICIPAL DE ITAPECURU-MIRIM
CNPJ Nº 05.648.696/0001-80

Parágrafo Segundo – Para fins de medição e de faturamento, sempre que compatível com o regime de execução, o período-base de medição da execução de obras e/ou serviços de engenharia será de um mês, considerando -se o mês civil, podendo no primeiro mês e no último, para fins de acerto de contas, o período se constituir em fração do mês, considerado para esse fim o mês com 30 (trinta) dias.

Parágrafo Terceiro - O documento de cobrança será apresentado à Fiscalização, para atestação, e, após, protocolado no setor competente.

Parágrafo Quarto – A CONTRATADA deverá apresentar juntamente com o documento de cobrança, a Certidão Negativa de Débitos Trabalhistas – **CNDT** ou Certidão Positiva de Débitos Trabalhistas com efeito negativo válida, declaração de regularidade trabalhista, declaração (*a ser exigida nos contratos com cooperativa versando o fornecimento de mão-de-obra*) de observância das normas de saúde e segurança do trabalho e documentos exigidos pelas normas de liquidação das despesas aplicáveis.

Parágrafo Quinto – O pagamento à CONTRATADA será realizado em razão dos serviços ou fornecimento efetivamente prestados e aceitos no período -base mencionado no parágrafo segundo.

Parágrafo Sexto – No caso de erro nos documentos de faturamento ou cobrança, estes serão devolvidos à CONTRATADA para retificação ou substituição, passando o prazo de pagamento a fluir, então, a partir da reapresentação válida desses documentos.

Parágrafo Sétimo – O valor dos pagamentos eventualmente efetuados com atraso, desde que não decorra de fato ou ato imputável à CONTRATADA, sofrerá a incidência de juros e correção monetária, de acordo com a variação da Taxa Selic aplicáveis à mora da Administração Pública, limitados a 12% ao ano.

Parágrafo Oitavo – O valor dos pagamentos eventualmente antecipados será descontado da taxa de 1% (um por cento) ao mês, calculada *pro rata die* entre o dia do pagamento e o 30 (trigésimo) dia da data do protocolo do documento de cobrança no setor competente.

Parágrafo Nono – O pagamento será efetuado à CONTRATADA por meio de crédito em conta corrente aberta em banco a ser indicado pelo CONTRATANTE, a qual deverá ser cadastrada junto à Coordenação do Tesouro Municipal.

Parágrafo Décimo – Será retida a título de garantia da perfeita execução e funcionamento das obras, de preferência a conta da fatura final, parcela igual a 10% do valor do Contrato ou da Nota de Empenho, não devendo, conseqüentemente, a última fatura ser inferior a esta última percentagem.

Parágrafo Décimo Primeiro – A garantia suplementar, constituída pelas retenções sobre as faturas, será liberada logo após a aceitação provisória das obras ou a prestação definitiva dos serviços, quando for o caso.

14. DA SANÇÕES ADMINISTRATIVAS

Pelo descumprimento total ou parcial do Contrato, a contratante poderá, sem prejuízo responsabilidade civil e criminal que couber, aplicar as seguintes **sanções**, previstas no art. 156 da Lei Federal nº 14.133/2021:



Pág: _____

Ass: _____

ESTADO DO MARANHÃO
PREFEITURA MUNICIPAL DE ITAPECURU-MIRIM
CNPJ Nº 05.648.696/0001-80

- (a) **Advertência;**
- (b) **Multa;**
- (c) **Impedimento de licitar e contratar, pelo prazo de até 3 (três) anos ;**
- (d) **Declaração de inidoneidade para licitar ou contratar.**

Parágrafo Primeiro – A aplicação da sanção prevista na alínea “b” observará os seguintes parâmetros:

- I. 0,1% (um décimo por cento) até 0,2% (dois décimos por cento) por dia útil sobre o valor da parcela em atraso do Contrato, em caso de atraso na execução das obras e/ou serviços, limitada a incidência a 15 (quinze) dias. Após o décimo quinto dia útil e a critério da Administração, no caso de execução com atraso, poderá ocorrer a não -aceitação do objeto, de forma a configurar, nessa hipótese, inexecução total da obrigação assumida, sem prejuízo da rescisão unilateral da avença;
- II. 0,1% (um décimo por cento) até 10% (dez por cento) sobre o o valor da parcela em atraso do Contrato, em caso de atraso na execução das obras e/ou serviços, por período superior ao previsto no subitem anterior ou de inexecução parcial da obrigação assumida;
- III. 0,5% (meio por cento) até 30% (trinta por cento) sobre o valor do Contrato ou do saldo não atendido do Contrato, em caso de inexecução total da obrigação assumida;
- IV. 0,2% a 3,2% por dia sobre o valor mensal do Contrato, conforme detalhamento constante das tabelas 1 e 2, abaixo; e
- V. 0,07% (sete centésimos por cento) do valor do Contrato por dia útil de atraso na apresentação da garantia (seja para reforço ou por ocasião de prorrogação), observado o máximo de 2% (dois por cento). O atraso superior a 25 (vinte e cinco) dias úteis autorizará o CONTRATANTE a promover a rescisão do Contrato.
- VI. As penalidades de multa decorrentes de fatos diversos serão consideradas independentes ente si.
- VII. Para efeito de aplicação de multas, às infrações são atribuídos graus, de acordo com as tabelas 1 e 2:

GRAU	CORRESPONDÊNCIA
1	0,2% ao dia sobre o valor mensal do contrato
2	0,4% ao dia sobre o valor mensal do contrato
3	0,8% ao dia sobre o valor mensal do contrato
4	1,6% ao dia sobre o valor mensal do contrato
5	3,2% ao dia sobre o valor mensal do contrato

TABELA 2

INFRAÇÃO		
ITEM	DESCRIÇÃO	GRAU
1	Permitir situação que crie a possibilidade de causar dano físico, lesão corporal	05



Pág: _____

Ass: _____

ESTADO DO MARANHÃO
PREFEITURA MUNICIPAL DE ITAPECURU-MIRIM
CNPJ Nº 05.648.696/0001-80

	ou consequências letais, por ocorrência;	
2	Suspender ou interromper, salvo motivo de força maior ou caso fortuito, a execução das obras e/ou serviços;	04
3	Manter funcionário sem qualificação para executar as obras e/ou serviços contratados, por empregado e por dia;	03
4	Recusar-se a executar providência determinada pela fiscalização, por obra e/ou serviço e por dia;	02
Para os itens a seguir, deixar de:		
5	Cumprir determinação formal ou instrução complementar do órgão fiscalizador, por ocorrência;	02
6	Substituir empregado alocado que não atenda às necessidades da obra e/ou serviço, por funcionário e por dia;	01
7	Cumprir quaisquer dos itens do Contrato e seus Anexos não previstos nesta tabela de multas, após reincidência formalmente notificada pelo órgão fiscalizador, por item e por ocorrência;	03
8	Indicar e manter durante a execução do contrato os prepostos previstos no Contrato;	01

Parágrafo Segundo – As sanções somente serão aplicadas após o decurso do prazo para apresentação de defesa prévia do interessado no respectivo processo, no prazo de 15 (quinze) dias úteis, observadas as demais formalidades legais.

Parágrafo Terceiro – As sanções previstas nas alíneas “a”, “c” e “d” do caput desta Cláusula poderão ser aplicadas juntamente com aquela prevista nas alíneas “b”, e não excluem a possibilidade de rescisão unilateral do Contrato.

Parágrafo Quarto – A sanção prevista na alínea “d” do caput desta Cláusula poderá também ser aplicada aos Contratantes que, em outras licitações e/ ou contratações com a Administração Pública Direta ou Indireta de qualquer nível federativo, tenham:

- a) sofrido condenação definitiva por praticarem, por meios dolosos, fraudes fiscais no recolhimento de quaisquer tributos;
- b) praticado atos ilícitos, visando a frustrar os objetivos da licitação;
- c) demonstrado não possuir idoneidade para contratar com a Administração Pública, em virtude de outros atos ilícitos praticados.

Parágrafo Quinto – As multas deverão ser recolhidas no prazo de 03 (três) dias úteis, contados da ciência da aplicação da penalidade ou da publicação no Diário Oficial do Município de Itapecuru Mirim/MA e/ou outros do ato que as impuser.

Parágrafo Sexto – As multas aplicadas poderão ser compensadas com valores devidos à CONTRATADA mediante requerimento expreso nesse sentido.

Parágrafo Sétimo – Se, no prazo previsto nesta Cláusula, não for feita a prova do recolhimento da multa,



Pág: _____

Ass: _____

ESTADO DO MARANHÃO
PREFEITURA MUNICIPAL DE ITAPECURU-MIRIM
CNPJ Nº 05.648.696/0001-80

promover - se-ão as medidas necessárias ao seu desconto da garantia prestada, mediante despacho regular da autoridade contratante.

Parágrafo Oitavo – Se a multa aplicada for de valor superior ao valor da garantia prestada, além da perda desta, responderá o contratado pela sua diferença, que será descontada dos pagamentos eventualmente devidos pela Administração ou cobrada judicialmente.

Parágrafo Nono – Nos casos em que o valor da multa venha a ser descontado da garantia, o valor desta deverá serrecomposto em **48 (quarenta e oito) horas**, sob pena de rescisão administrativa do Contrato.

Parágrafo Décimo – Ressalvada a hipótese de existir requerimento de compensação devidamente formalizado, o CONTRATANTE suspenderá, observado o contraditório e ampla defesa, os pagamentos devidos à CONTRATADA até a comprovação do recolhimento da multa ou da prova de sua relevação por ato da Administração, bem como até a recomposição do valor original da garantia, que tenha sido descontado em virtude de multa imposta, salvo decisão fundamentada da autoridade competente que autorize o prosseguimento do processo de pagamento.

Parágrafo Décimo Primeiro – Se a CONTRATANTE verificar que o valor da garantia e/ou o valor dos pagamentos ainda devidos são suficientes à satisfação do valor da multa, o processo de pagamento retomará o seu curso.

Parágrafo Décimo Segundo – As multas eventualmente aplicadas com base **na alínea “b” do caput desta Cláusula** não possuem caráter compensatório, e, assim, o pagamento delas não eximirá a CONTRATADA de responsabilidade pelas perdas e danos decorrentes das infrações cometidas.

17. INFORMAÇÕES GERAIS.

17.1. Maiores informações poderão ser adquiridas, na sede da Prefeitura Municipal, situado na Rua Senador Benedito Leite, 328, Centro, no período compreendido das 08h00min as 12h00min, de segunda à sexta feira.

Itapecuru Mirim/MA, 11 de fevereiro de 2025.

ELABORADO POR:

Ivanovick De Oliveira Nascimento

Responsável Técnico e de fiscalização das obras do Município de Itapecuru Mirim/MA

APROVADO POR:

Iury Gustavo Mendonça de Sousa

Secretaria Municipal de Infraestrutura, Urbanismo, Paisagismo, Trânsito e
Transporte

Allyson Ferreira Pereira

Secretaria Municipal de Receita, Orçamento e Gestão



Pág: _____

Ass: _____

ESTADO DO MARANHÃO
PREFEITURA MUNICIPAL DE ITAPECURU-MIRIM
CNPJ Nº 05.648.696/0001-80

ANEXOS DO PROJETO BÁSICO

MEMORIAL DESCRITIVO

1. APRESENTAÇÃO

Este documento visa apresentar um descritivo geral para os serviços atinentes a execução de reparos e recuperação de pontes de madeira no município de Itapecuru Mirim – MA, onde para a plena satisfação deste objeto se deve atender os requisitos constantes nas Normas, Resoluções, Deliberações, Portarias, regulamentações e legislações vigentes, sejam elas o NBR's, INMETRO ou do município, estando ainda de acordo com os procedimentos e as especificações técnicas constantes neste relatório. O executor/construtor deverá seguir as especificações dos materiais indicados e obedecer às descrições dos serviços presentes neste. Os serviços considerados contemplam o fornecimento e a instalação, no município de Itapecuru Mirim incluindo mão de obra, material e equipamentos.



Pág: _____

Ass: _____

ESTADO DO MARANHÃO
PREFEITURA MUNICIPAL DE ITAPECURU-MIRIM
CNPJ Nº 05.648.696/0001-80

SUMÁRIO

1. APRESENTAÇÃO	42
2. MAPA DE LOCALIZAÇÃO	44
3. CONSIDERAÇÕES INICIAIS	45
4. MEMORIAL DESCRITIVO.....	45
4.1. Localidade e cadastro/levantamento de área para intervenção	45
4.2. Objetivos.....	46
4.3. Definição das etapas e informações construtivas.....	46
4.4. Especificação técnica.....	47
4.4.1. Reparos/recuperação de ponte	47



Pág: _____

Ass: _____

ESTADO DO MARANHÃO
PREFEITURA MUNICIPAL DE ITAPECURU-MIRIM
CNPJ Nº 05.648.696/0001-80

2. MAPA DE LOCALIZAÇÃO

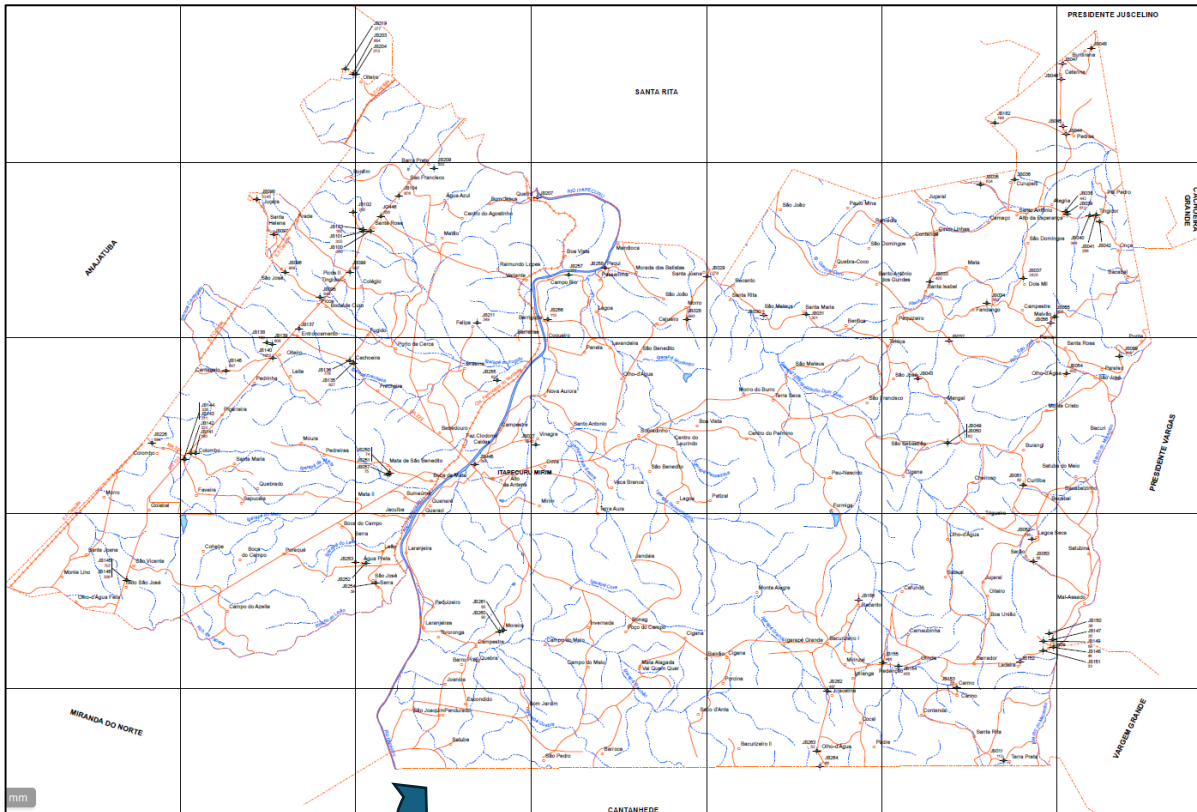



Pág: _____

Ass: _____

ESTADO DO MARANHÃO
PREFEITURA MUNICIPAL DE ITAPECURU-MIRIM
CNPJ Nº 05.648.696/0001-80

3. CONSIDERAÇÕES INICIAIS

O município de Itapecuru se situa na região do Baixo Itapecuru que se estende-se por 407,45 km desde a cidade de Caxias até a foz, na baía de São Marcos. O desnível total é de cerca de 50 m, atingindo uma declividade média de 14 cm/km. As menores declividades influenciam na velocidade do rio, que corre mais lentamente no seu baixo curso até o município de Itapecuru-Mirim, caracterizando-se como um rio de planície.

A rede hidrográfica do município é composta pelo rio Itapecuru e seus afluentes os riachos: Dom Querer, São José, Forte, Leão, Frecheira, Passarinha, Mocambo, Itapecuruzinho, Picadinha, Vaca Branca, Cova, Riachão, Quebra, Jundiá, Maniva, Grande, Quebra-Coco, Ipiranga, Mata e Cantagalo.

Tendo em vista que o município ocupa uma área de 1.480,641 km², é a cidade mais importante da então Microrregião de Itapecuru Mirim e a 17ª maior cidade do estado, com população de 60.440 habitantes conforme estimativas do IBGE, tendo uma economia voltada principalmente a indústria de cerâmicas, indústria de alimentos e beneficiamento de grãos (arroz e milho) e derivados do babaçu, agricultura que se desenvolvem por toda a extensão do município cortado por riachos e presença abundante de pontes (cerca de 50 pontes municipais).

Atrelado a isto, têm-se um considerável número de povoados e quilombos situados na área rural, que são atendidos pelos serviços e equipamentos públicos, deste modo é imprescindível a garantia de infraestrutura para mobilidade e transporte interligando desde as áreas mais remotas à sede municipal.

Diante de tal cenário e mediante vistorias realizadas por equipe técnica, constatou-se que grande parte das pontes tem a necessidade de intervenção, seja por reforço ou recuperação, de modo que todas necessitam de manutenção, por isto este relatório elaborado pela Secretaria Municipal de infraestrutura. Urbanismo, Paisagismo, Transporte e Trânsito têm como objeto a execução de reparos e recuperação de pontes de madeira no município de Itapecuru Mirim – MA.

4. MEMORIAL DESCRITIVO

4.1. Localidade e cadastro/levantamento de área para intervenção

Todas as pontes se situam no município de Itapecuru Mirim – MA, trata-se de 50 pontes existentes em madeira e com as seguintes dimensões médias; comprimento de 15,00m e largura de 4,50m. Em conformidade com os levantamentos da área, da funcionalidade e as condições de aproveitamento.

Os cadastros/levantamentos foram executados segundo um plano de trabalho pré-estabelecido após visita técnica, considerando:

- Os fatores técnicos, examinando as condições de segurança e de operacionalização do estudo em questão.



Pág: _____

Ass: _____

ESTADO DO MARANHÃO
PREFEITURA MUNICIPAL DE ITAPECURU-MIRIM
CNPJ Nº 05.648.696/0001-80

- Os fatores econômicos, considerando o custo da construção, no qual se visou minimizar economicamente as frentes de serviços, sem ferir os princípios técnicos.

4.2. Objetivos

- Geral;

- Implementar um sistema de melhoramento da estrada vicinal e drenagem, oferecendo melhores condições de deslocamento para a sede do município.

- Específico

-Promover a melhoria nas condições e dos dispositivos de infraestrutura (pontes de madeira) e segurança ao tráfego do município;

-Contribuir para a manutenção do bem-estar da população.

4.3. Definição das etapas e informações construtivas

Todos os materiais a serem empregados na obra deverão ser comprovadamente de boa qualidade e satisfazer rigorosamente as especificações a seguir. Todos os serviços serão executados em completa obediência aos princípios de boa técnica, devendo ainda satisfazer rigorosamente às Normas Brasileiras.

Durante a obra será feita periódica remoção de todo entulho e detritos que venham a se acumular no local.

Competirá ao executor/construtor fornecer todo o ferramental, instalações provisórias, maquinaria e aparelhamento adequado a mais perfeita execução dos serviços contratados.

Qualquer dúvida na especificação, caso algum material tenha saído de linha durante a obra, ou ainda caso faça opção pelo uso de algum material equivalente, consultar a Fiscalização de Obras que, se necessário, buscará junto aos departamentos e divisões na Rede Física o apoio para essa definição e para maiores esclarecimentos a fim de que a obra mantenha o mesmo padrão de qualidade, em todos os níveis da edificação.

Este Memorial Descritivo tem a função de propiciar a perfeita compreensão do projeto e de orientar o construtor objetivando a boa execução da obra.

Os serviços deverão ser feitos rigorosamente de acordo com o projeto de execução. Toda e qualquer alteração que por necessidade deva ser introduzida no projeto ou nas especificações.

Poderá a fiscalização paralisar os serviços ou mesmo mandar refazê-los, quando os mesmos não se apresentarem de acordo com as especificações, detalhes ou normas de boa técnica.



Pág: _____

Ass: _____

ESTADO DO MARANHÃO
PREFEITURA MUNICIPAL DE ITAPECURU-MIRIM
CNPJ Nº 05.648.696/0001-80

Deve também manter serviço ininterrupto de vigilância da obra até sua entrega definitiva, responsabilizando-se por quaisquer danos decorrentes da execução da mesma. É de sua responsabilidade manter atualizados, no canteiro de obras, Alvará, Certidões e Licenças, evitando interrupções por embargo, assim como ter um jogo completo, aprovado e atualizado dos projetos, especificações.

4.4. Especificação técnica

4.4.1. Reparos/recuperação de ponte

Estrutura de Madeira

Visando permitir a passagem das águas de um lado ao outro do corpo estradal deverão ser construídas as necessárias obras transversais, com o propósito de interceptar a drenagem natural, das áreas adjacentes.

As obras transversais subdividem-se em duas categorias: OAC - obras de arte correntes e OAE - obras de arte especiais.

Obras de arte especiais (pontes):

Estacas

Estacas em madeira com profundidade mínima de 3 m, com seção de 0,25 x 0,20 m e penetração até o ponto de nega com uso de bate estaca.

Pilares:

Em madeira com comprimento definido em planta, com seção de 0,25 x 0,20 m, conforme demonstrativo em planta.

Transversina I e II

A transversina I, montada na parte superior dos pilares servindo de apoio para os balancins, possui comprimento de 5 m com seção de 0,22x0,25m conforme detalhes em planta.

A transversina II montada na parte inferior dos pilares em fileira dupla ou pares com parafusos de 0,30 m de comprimento de 1 de diâmetro, conforme demonstrativos em planta.

Parafuso I e II

Parafuso I em aço com 0,60 m de comprimento e ½” de diâmetro.

Parafuso II em aço com 0,30 m de comprimento e ½” de diâmetro.

Os mesmos deverão estar acompanhados de arruelas e porcas conforme demonstrativos em planta.



Pág: _____

Ass: _____

ESTADO DO MARANHÃO
PREFEITURA MUNICIPAL DE ITAPECURU-MIRIM
CNPJ Nº 05.648.696/0001-80

Balancim I e II

Os balancins colocados sobre os pilares da linha de frente (pilares extremos), deverão possuir comprimentos de 1,50 m e seções de 0,25 x 0,20 m atrelados com parafusos de 1/2 de diâmetro e comprimentos de 0,60 conforme demonstrativo em planta.

Os balancins centrais deverão possuir comprimento de 2,2 m, com seções de 0,25 x 0,20 m, atrelados com para parafusos de II; de diâmetro e comprimento de 0,60 m, conforme demonstrativos em planta.

Longarinas:

Deverá apresentar seu comprimento de acordo com os vãos estabelecidos seguindo as dimensões de projeto.

Passa - Roda

Em tábuas com comprimento de acordo com os vãos apresentados e seções 0,22 x 0,08, formando uma largura de 0,90 m, com espaçamento de 0,90 m.

Tem como objetivo produzir uma superfície de rolamento dotado de suporte e coesão para proporcionar tráfego em condições de rapidez e conforto.

Guias

Peças em madeira com 20 m de comprimento e seções de 0,10 x 10 m colocadas nas laterais sobre o tablado com função de proteção ao tráfego. Conforme planilha em anexo.

Tábua

Peça uniforme em madeira de lei com comprimento de 5 m de seções de 0,20 x 0,08 m colocadas no sentido vertical da ponte para formação do tablado.

Sinalização vertical:

Processo de sinalização constituído por dispositivos montados sobre suportes, no plano vertical, fixos, por meio dos quais são fornecidas mensagens de caráter permanente e eventualmente variáveis, através de legendas ou símbolos, com propósito de advertir, indicar ou regulamentar o uso das vias pelos veículos e pedestres da forma mais segura e eficiente, visando o conforto e segurança do usuário e melhor fluxo do tráfego.

A seleção e implantação da sinalização vertical deve obedecer aos requisitos básicos seguintes:

- Atender a uma real necessidade;
- Chamar a atenção dos usuários;
- Transmitir uma mensagem clara e simples;



Pág: _____

Ass: _____

ESTADO DO MARANHÃO
PREFEITURA MUNICIPAL DE ITAPECURU-MIRIM
CNPJ Nº 05.648.696/0001-80

- Orientar o usuário para a boa fluência e segurança de tráfego;
- Impor respeito aos usuários;
- Fornecer tempo adequado para uma ação correspondente.

Crítérios de Controle

Todos os materiais utilizados na sinalização vertical devem satisfazer às exigências das especificações do Manual de Materiais para Demarcação Viária do DENATRAN.

Material

- **Chapa de aço Nº 16:** As chapas terão a superfície posterior preparada com tinta preta fosca. As chapas para placas totalmente refletivas terão a superfície que irá receber a mensagem, preparada com “primer”.
- **Película:** A película refletiva deverá ser constituída de lentes esféricas inclusas em um plástico transparente e com superfície externa lisa. A película deverá ser resistente às intempéries e ter em sua face posterior um adesivo pré-aplicado, protegido por um liner removível.
- **Pintura:** A pintura deverá ser executada por um processo que garanta a durabilidade da placa por um período de no mínimo 5 anos. A pintura deverá ser executada após corte, furação e arremates; Os versos das placas devem receber uma demão de tinta esmalte sintético fosco na cor preto fosco. O acabamento da placa deve ser feito com 2 (duas) demãos de tinta esmalte sintético preto fosco, à base de resina acrílica ou poliéster, de secagem rápida ao ar.

Esquemático de ponte em planta



Pág: _____

Ass: _____

ESTADO DO MARANHÃO
PREFEITURA MUNICIPAL DE ITAPECURU-MIRIM
CNPJ Nº 05.648.696/0001-80

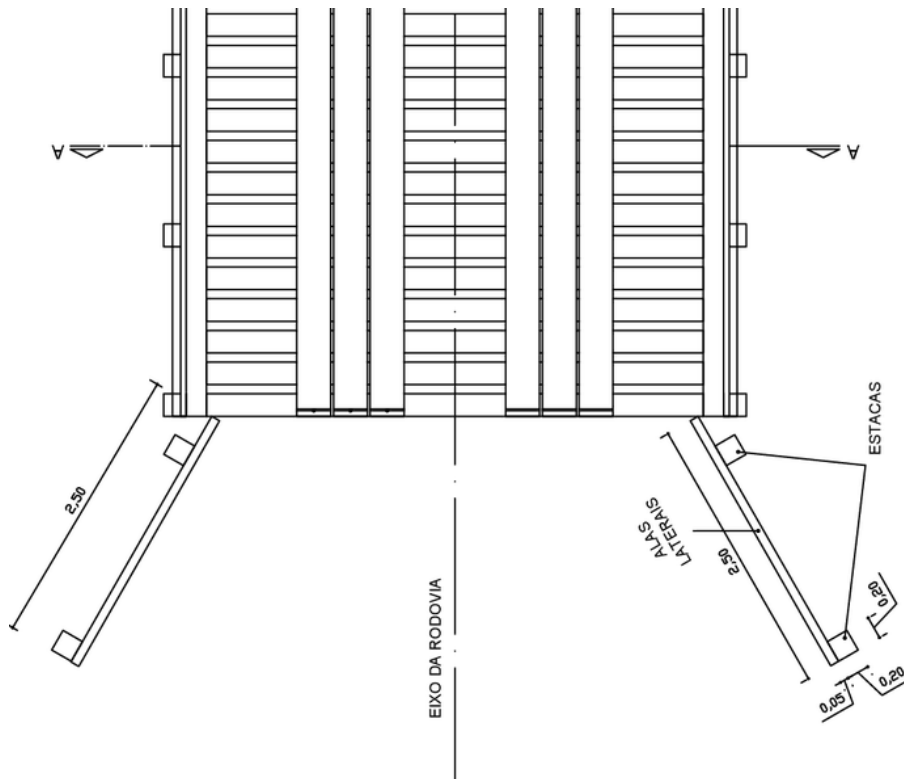

Esquemático de ponte em corte



Pág: _____

Ass: _____

ESTADO DO MARANHÃO
PREFEITURA MUNICIPAL DE ITAPECURU-MIRIM
CNPJ Nº 05.648.696/0001-80

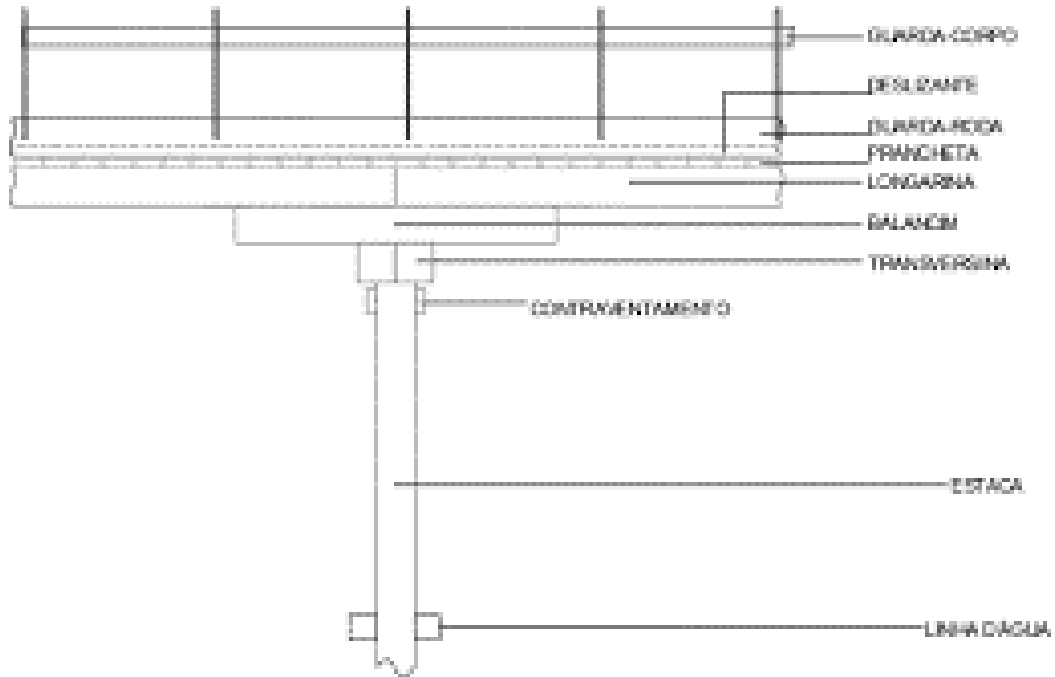



Pág: _____

Ass: _____

ESTADO DO MARANHÃO
PREFEITURA MUNICIPAL DE ITAPECURU-MIRIM
CNPJ Nº 05.648.696/0001-80

	Obra	Bancos	B.D.I.	Encargos Sociais
	Manutenção de pontes em estrutura de madeira - sob demanda	SINAPI - 11/2024 - Maranhão SICRO3 - 10/2024 - Maranhão ORSE - 11/2024 - Sergipe	29,77%	Não Desonerado: Horista: 82,97% Mensalista: 46,10%

Orçamento Sintético									
Item	Código	Banco	Descrição	Und	Quant.	Valor Unit	Valor Unit com BDI	Total	Peso (%)
1			OBRAS DE ARTES ESPECIAIS - MANUTENÇÃO DE PONTES EM ESTRUTURA DE MADEIRA		28		109.578,15	3.068.188,20	100,00 %
1.1	CCV0	Próprio	Contraventamentos	m ³	2,52	3.287,64	4.266,37	10.751,25	0,35 %
1.2	CCV0	Próprio	Pilar (0,20x0,25x1,5)m	m ³	1,6	3.287,64	4.266,37	6.826,19	0,22 %
1.3	CCV0	Próprio	Trasversina (0,220,25)m	m ³	1,65	3.287,64	4.266,37	7.039,51	0,23 %
1.4	CCV0	Próprio	Balacin	m ³	1,32	3.287,64	4.266,37	5.631,60	0,18 %
1.5	CCV0	Próprio	Longarinas (0,20x0,25)m	m ³	3,3	3.287,64	4.266,37	14.079,02	0,46 %
1.6	CCV0	Próprio	Passa Roda	m ³	1,5488	3.287,64	4.266,37	6.607,75	0,22 %
1.7	CCV0	Próprio	Guia	m ³	0,22	3.287,64	4.266,37	938,60	0,03 %
1.8	CCV0	Próprio	Guarda Corpo	m ³	0,231	3.287,64	4.266,37	985,53	0,03 %
1.9	CCV0	Próprio	Tabua	m ³	4,4	3.287,64	4.266,37	18.772,02	0,61 %
1.10	00011963	SINAPI	PARAFUSO DE ACO ZINCADO, TIPO CHUMBADOR PARABOLT, DIAMETRO 1/2", COMPRIMENTO 75 MM	UN	80	9,57	12,41	992,80	0,03 %
1.11	00039026	SINAPI	PREGO DE ACO POLIDO SEM CABECA 15 X 15 (1 1/4 X 13)	KG	80	22,07	28,64	2.291,20	0,07 %
1.12	5501875	SICRO3	Escavação, carga e transporte de material de 1ª categoria - DMT de 50 a 200 m - caminho de serviço em leito natural - com carregadeira e caminhão basculante de 14 m ³	m ³	110	9,49	12,31	1.354,10	0,04 %



Pág: _____

Ass: _____

ESTADO DO MARANHÃO
PREFEITURA MUNICIPAL DE ITAPECURU-MIRIM
CNPJ Nº 05.648.696/0001-80

1.13	5914359	SICRO3	Transporte com caminhão basculante de 10 m ³ - rodovia em leito natural	tkm	275	1,24	1,60	440,00	0,01 %
1.14	4011209	SICRO3	Regularização do subleito	m ²	150	1,15	1,49	223,50	0,01 %
1.15	5502978	SICRO3	Compactação de aterros a 100% do Proctor normal	m ³	75	4,99	6,47	485,25	0,02 %
1.16	1506055	SICRO3	Pedra argamassada com cimento e areia 1:3 - areia e pedra de mão comercial - fornecimento e assentamento	m ³	52,8	447,71	580,99	30.676,27	1,00 %
1.17	5213417	SICRO3	Placa em aço n° 16 galvanizado com película retrorrefletiva tipo I + III - confecção	m ²	2	460,67	597,81	1.195,62	0,04 %
1.18	5216111	SICRO3	Suporte para placa de sinalização em madeira de lei tratada 8 x 8 cm - fornecimento e implantação	un	2	110,95	143,97	287,94	0,01 %
Total sem BDI							2.364.430,60		
Total do BDI							703.757,60		
Total Geral							3.068.188,20		



Pág: _____

Ass: _____

ESTADO DO MARANHÃO
PREFEITURA MUNICIPAL DE ITAPECURU-MIRIM
CNPJ Nº 05.648.696/0001-80

Cronograma Físico e Financeiro						
Item	Descrição	Total Por Etapa	30 DIAS	60 DIAS	90 DIAS	120 DIAS
1	OBRAS DE ARTES ESPECIAIS - MANUTENÇÃO DE PONTES EM ESTRUTURA DE MADEIRA	100,00% 3.068.189,01	8,33% 255.580,14	8,33% 255.580,14	8,33% 255.580,14	8,33% 255.580,14
Porcentagem			8,33%	8,33%	8,33%	8,33%
Custo			255.580,14	255.580,14	255.580,14	255.580,14
Porcentagem Acumulado			8,33%	16,66%	24,99%	33,32%
Custo Acumulado			255.580,14	511.160,28	766.740,42	1.022.320,56

150 DIAS	180 DIAS	210 DIAS	240 DIAS	270 DIAS	300 DIAS	330 DIAS	360 DIAS
8,33% 255.580,14	8,33% 255.580,14	8,33% 255.580,14	8,33% 255.580,14	8,33% 255.580,14	8,33% 255.580,14	8,33% 255.580,14	8,37% 256.807,42
8,33%	8,33%	8,33%	8,33%	8,33%	8,33%	8,33%	8,37%
255.580,14	255.580,14	255.580,14	255.580,14	255.580,14	255.580,14	255.580,14	256.807,42
41,65%	49,98%	58,31%	66,64%	74,97%	83,3%	91,63%	100,0%
1.277.900,70	1.533.480,84	1.789.060,98	2.044.641,12	2.300.221,26	2.555.801,40	2.811.381,54	3.068.188,20



Pág: _____

Ass: _____

ESTADO DO MARANHÃO
PREFEITURA MUNICIPAL DE ITAPECURU-MIRIM
CNPJ Nº 05.648.696/0001-80

Curva ABC de Serviços

Código	Banco	Descrição	Tipo	Und	Quant.	Valor Unit	Total	Peso (%)	Peso Acumulado (%)
1506055	SICRO3	Pedra argamassada com cimento e areia 1:3 - areia e pedra de mão comercial - fornecimento e assentamento		m³	1.478,4	580,99	858.935,61	27,99	27,99
CCV0	Próprio	Tabua	SEES - SERVIÇOS ESPECIAIS	m³	123,2	4.266,37	525.616,78	17,13	45,13
CCV0	Próprio	Longarinas (0,20x0,25)m	SEES - SERVIÇOS ESPECIAIS	m³	92,4	4.266,37	394.212,58	12,85	57,97
CCV0	Próprio	Contraventamentos	SEES - SERVIÇOS ESPECIAIS	m³	70,56	4.266,37	301.035,06	9,81	67,79
CCV0	Próprio	Trasversina (0,220,25)m	SEES - SERVIÇOS ESPECIAIS	m³	46,2	4.266,37	197.106,29	6,42	74,21
CCV0	Próprio	Pilar (0,20x0,25x1,5)m	SEES - SERVIÇOS ESPECIAIS	m³	44,8	4.266,37	191.133,37	6,23	80,44
CCV0	Próprio	Passa Roda	SEES - SERVIÇOS ESPECIAIS	m³	43,3664	4.266,37	185.017,10	6,03	86,47
CCV0	Próprio	Balacin	SEES - SERVIÇOS ESPECIAIS	m³	36,96	4.266,37	157.685,03	5,14	91,61
00039026	SINAPI	PREGO DE ACO POLIDO SEM CABECA 15 X 15 (1 1/4 X 13)	Material	KG	2.240,0	28,64	64.153,60	2,09	93,70
5501875	SICRO3	Escavação, carga e transporte de material de 1ª categoria - DMT de 50 a 200 m - caminho de serviço em leito natural - com carregadeira e caminhão basculante de 14 m³		m³	3.080,0	12,31	37.914,80	1,24	94,94
5213417	SICRO3	Placa em aço nº 16 galvanizado com película retrorrefletiva tipo I + III - confecção		m²	56,0	597,81	33.477,36	1,09	96,03
00011963	SINAPI	PARAFUSO DE ACO ZINCADO, TIPO CHUMBADOR PARABOLT, DIAMETRO 1/2", COMPRIMENTO 75 MM	Material	UN	2.240,0	12,41	27.798,40	0,91	96,93
CCV0	Próprio	Guarda Corpo	SEES - SERVIÇOS ESPECIAIS	m³	6,468	4.266,37	27.594,88	0,90	97,83
CCV0	Próprio	Guia	SEES - SERVIÇOS ESPECIAIS	m³	6,16	4.266,37	26.280,83	0,86	98,69
5502978	SICRO3	Compactação de aterros a 100% do Proctor normal		m³	2.100,0	6,47	13.587,00	0,44	99,13
5914359	SICRO3	Transporte com caminhão basculante de 10 m³ - rodovia em leito natural		tkm	7.700,0	1,60	12.320,00	0,40	99,53
5216111	SICRO3	Suporte para placa de sinalização em madeira de lei tratada 8 x 8 cm - fornecimento e implantação		un	56,0	143,97	8.062,32	0,26	99,80
4011209	SICRO3	Regularização do subleito		m²	4.200,0	1,49	6.258,00	0,20	100,00
Total sem BDI							2.364.430,60		
Total do BDI							703.757,60		
Total Geral							3.068.188,20		



Pág: _____

Ass: _____

ESTADO DO MARANHÃO
PREFEITURA MUNICIPAL DE ITAPECURU-MIRIM
CNPJ Nº 05.648.696/0001-80

ENCARGOS SOCIAIS

Código	Descrição	Onerado Horista	Desonerado Horista
Grupo A	-	16,80%	36,80%
A1	INSS	0,00%	20,00%
A2	SESI	1,50%	1,50%
A3	SENAI	1,00%	1,00%
A4	INCRA	0,20%	0,20%
A5	SEBRAE	0,60%	0,60%
A6	Salário Educação	2,50%	2,50%
A7	Seguro Contra Acidentes de Trabalho	3,00%	3,00%
A8	FGTS	8,00%	8,00%
A9	SECONCI	0,00%	0,00%
Grupo B	-	48,43%	48,43%
B1	Repouso Semanal Remunerado	17,89%	17,89%
B2	Feridos	3,95%	3,95%
B3	Auxílio - Enfermidade	0,85%	0,85%
B4	13º Salário	11,03%	11,03%
B5	Licença Paternidade	0,06%	0,06%
B6	Faltas Justificadas	0,74%	0,74%
B7	Dias de Chuvas	1,59%	1,59%
B8	Auxílio Acidente de Trabalho	0,10%	0,10%
B9	Férias Gozadas	12,18%	12,18%
B10	Salário Maternidade	0,04%	0,04%
Grupo C	-	9,22%	9,22%
C1	Aviso Prévio Indenizado	4,58%	4,58%
C2	Aviso Prévio Trabalhado	0,11%	0,11%
C3	Férias Indenizadas	1,73%	1,73%
C4	Depósito Rescisão Sem Justa Causa	2,41%	2,41%
C5	Indenização Adicional	0,39%	0,39%
Grupo D	-	8,52%	18,23%
D1	Reincidência de Grupo A sobre Grupo B	8,14%	17,82%
D2	Reincidência de Grupo A sobre Aviso Prévio Trabalhado e Reincidência do FGTS sobre Aviso Prévio Indenizado	0,38%	0,41%
Total(A+B+C+D)		82,97%	112,68%



Pág: _____

Ass: _____

ESTADO DO MARANHÃO
PREFEITURA MUNICIPAL DE ITAPECURU-MIRIM
CNPJ Nº 05.648.696/0001-80

Código	Descrição	Onerado Mensalista	Desonerado Mensalista
Grupo A	-	16,80%	36,80%
A1	INSS	0,00%	20,00%
A2	SESI	1,50%	1,50%
A3	SENAI	1,00%	1,00%
A4	INCRA	0,20%	0,20%
A5	SEBRAE	0,60%	0,60%
A6	Salário Educação	2,50%	2,50%
A7	Seguro Contra Acidentes de Trabalho	3,00%	3,00%
A8	FGTS	8,00%	8,00%
A9	SECONCI	0,00%	0,00%
Grupo B	-	18,88%	18,88%
B1	Repouso Semanal Remunerado	0,00%	0,00%
B2	Feriados	0,00%	0,00%
B3	Auxílio - Enfermidade	0,64%	0,64%
B4	13º Salário	8,33%	8,33%
B5	Licença Paternidade	0,04%	0,04%
B6	Faltas Justificadas	0,56%	0,56%
B7	Dias de Chuvas	0,00%	0,00%
B8	Auxílio Acidente de Trabalho	0,08%	0,08%
B9	Férias Gozadas	9,20%	9,20%
B10	Salário Maternidade	0,03%	0,03%
Grupo C	-	6,96%	6,96%
C1	Aviso Prévio Indenizado	3,46%	3,46%
C2	Aviso Prévio Trabalhado	0,08%	0,08%
C3	Férias Indenizadas	1,31%	1,31%
C4	Depósito Rescisão Sem Justa Causa	1,82%	1,82%
C5	Indenização Adicional	0,29%	0,29%
Grupo D	-	3,46%	7,26%
D1	Reincidência de Grupo A sobre Grupo B	3,17%	6,95%
D2	Reincidência de Grupo A sobre Aviso Prévio Trabalhado e Reincidência do FGTS sobre Aviso Prévio Indenizado	0,29%	0,31%
Total(A+B+C+D)		46,10%	69,90%



Pág: _____

Ass: _____

ESTADO DO MARANHÃO
PREFEITURA MUNICIPAL DE ITAPECURU-MIRIM
CNPJ Nº 05.648.696/0001-80

Item	Código	Banco	Descrição	Und	Quant.	Valor Unit	Valor Unit com BDI	Total	Peso (%)
1			OBRAS DE ARTES ESPECIAIS - MANUTENÇÃO DE PONTES EM ESTRUTURA DE MADEIRA		28		109.578,15	3.068.188,20	100,00 %
1.1	CCV0	Próprio	Contraventamentos	m ³	2,52	3.287,64	4.266,37	10.751,25	0,35 %
Local			Descrição	Fórmula				Quantidade	
			Extensão = 42,00 m	42				0,000000	
			espessura = 0,15 m					0,000000	
			base = 0,05 m					0,000000	
			Quantidade = 8 unidades	8				0,000000	
			Volume Total					2,520000	
1.2	CCV0	Próprio	Pilar (0,20x0,25x1,5)m	m ³	1,6	3.287,64	4.266,37	6.826,19	0,22 %
Local			Descrição	Fórmula				Quantidade	
			espessura = 0,20 m					0,000000	
			Altura = 4,00 m					0,000000	
			base = 0,25					0,000000	
			4 Pilares sent. Transversal) x 2 sentido longitudinal = 8 unidades					0,000000	
			Volume total					1,600000	
1.3	CCV0	Próprio	Trasversina (0,220,25)m	m ³	1,65	3.287,64	4.266,37	7.039,51	0,23 %
Local			Descrição	Fórmula				Quantidade	
			espessura = 0,22 m					0,000000	
			comprimento = 5,00 m					0,000000	
			base = 0,25 m					0,000000	
			sent. Longitudinal - 3 Transversal x 2 linhas pilares = 6,00 unidades					0,000000	
			Volume Total					1,650000	
1.4	CCV0	Próprio	Balacin	m ³	1,32	3.287,64	4.266,37	5.631,60	0,18 %
Local			Descrição	Fórmula				Quantidade	
			Espessura = 0,20 m					0,000000	
			Comprimento = 11,00 m					0,000000	
			base = 0,25 m					0,000000	
			Quantidade = 12 Unidades					0,000000	
			Volume Total					1,320000	



Pág: _____

Ass: _____

ESTADO DO MARANHÃO
PREFEITURA MUNICIPAL DE ITAPECURU-MIRIM
CNPJ Nº 05.648.696/0001-80

1.5	CCV0	Próprio	Longarinas (0,20x0,25)m	m ³	3,3	3.287,64	4.266,37	14.079,02	0,46 %
Local			Descrição	Fórmula				Quantidade	
			Espessura =0,20 m					0,000000	
			Comprimento = 11,00 m					0,000000	
			base = 0,25 m					0,000000	
			Quantidades = 6					0,000000	
			Volume Total					3,300000	
1.6	CCV0	Próprio	Passa Roda	m ³	1,5488	3.287,64	4.266,37	6.607,75	0,22 %
Local			Descrição	Fórmula				Quantidade	
			espessura = 0,08 m					0,000000	
			comprimento = 11,00 m					0,000000	
			base = 0,22 m					0,000000	
			quantidade=0,9 de cada passa roda/0,22m por peça = 4 peças x passa roda = 8 Unidades					0,000000	
			Volume Total					1,548800	
1.7	CCV0	Próprio	Guia	m ³	0,22	3.287,64	4.266,37	938,60	0,03 %
Local			Descrição	Fórmula				Quantidade	
			espessura = 0,10 m					0,000000	
			comprimento = 11,00 m					0,000000	
			base = 0,10 m					0,000000	
			Quantidade = 2 unidades					0,000000	
			Volume total					0,220000	
1.8	CCV0	Próprio	Guarda Corpo	m ³	0,231	3.287,64	4.266,37	985,53	0,03 %
Local			Descrição	Fórmula				Quantidade	
Peça Horizontal			espessura = 0,10 m					0,000000	
Peça Horizontal			comprimento = 11,00 m					0,000000	
Peça Horizontal			Base = 0,10 m					0,000000	
Peça Horizontal			Quantidade = 2					0,000000	
Peça Horizontal			Volume total 1					0,220000	
Peça Vertical Pontaletes			espessura = 0,10 m					0,000000	
Peça Vertical Pontaletes			comprimento = 1,00 m					0,000000	
Peça Vertical Pontaletes			base = 0,10 m					0,000000	
Peça Vertical Pontaletes			Quantidade = 11					0,000000	
Peça Vertical Pontaletes			Volume total 2					0,011000	



Pág: _____

Ass: _____

ESTADO DO MARANHÃO
PREFEITURA MUNICIPAL DE ITAPECURU-MIRIM
CNPJ Nº 05.648.696/0001-80

1.9	CCV0	Próprio	Tabua	m ³	4,4	3.287,64	4.266,37	18.772,02	0,61 %
Local			Descrição	Fórmula				Quantidade	
			espessura = 0,08 m					0,000000	
			comprimento = 11,00 m					0,000000	
			base = 5,00 m					0,000000	
			Volume total					4,400000	
1.10	00011963	SINAPI	PARAFUSO DE ACO ZINCADO, TIPO CHUMBADOR PARABOLT, DIAMETRO 1/2", COMPRIMENTO 75 MM	UN	80	9,57	12,41	992,80	0,03 %
1.11	00039026	SINAPI	PREGO DE ACO POLIDO SEM CABECA 15 X 15 (1 1/4 X 13)	KG	80	22,07	28,64	2.291,20	0,07 %
1.12	5501875	SICRO3	Escavação, carga e transporte de material de 1ª categoria - DMT de 50 a 200 m - caminho de serviço em leito natural - com carregadeira e caminhão basculante de 14 m ³	m ³	110	9,49	12,31	1.354,10	0,04 %
Local			Descrição	Fórmula				Quantidade	
			Largura = 1,00 m					0,000000	
			Comprimento = 11,00 m					0,000000	
			Altura = 5,00 m					0,000000	
			Lados = 2					0,000000	
			Volume total	110				110,000000	
1.13	5914359	SICRO3	Transporte com caminhão basculante de 10 m ³ - rodovia em leito natural	tkm	275	1,24	1,60	440,00	0,01 %
Local			Descrição	Fórmula				Quantidade	
			volume do item 2.1 = 110,00 m ³	i.1.12				0,000000	
			Taxa = 1,25					0,000000	
			km/ medio = 2,00					0,000000	
			tkm total					275,000000	
1.14	4011209	SICRO3	Regularização do subleito	m ²	150	1,15	1,49	223,50	0,01 %
Local			Descrição	Fórmula				Quantidade	
			Largura x Extensão	150				150,000000	
1.15	5502978	SICRO3	Compactação de aterros a 100% do Proctor normal	m ³	75	4,99	6,47	485,25	0,02 %
Local			Descrição	Fórmula				Quantidade	
			L x C x H					75,000000	
1.16	1506055	SICRO3	Pedra argamassada com cimento e areia 1:3 - areia e pedra de mão comercial - fornecimento e assentamento	m ³	52,8	447,71	580,99	30.676,27	1,00 %



Pág: _____

Ass: _____

ESTADO DO MARANHÃO
PREFEITURA MUNICIPAL DE ITAPECURU-MIRIM
CNPJ Nº 05.648.696/0001-80

Local		Descrição	Fórmula			Quantidade	
		L x C x H X 2 LADOS				52,8000000	
1.17	5213417	SICRO3 Placa em aço nº 16 galvanizado com película retrorrefletiva tipo I + III – confecção	m²	2	460,67	597,81	1.195,62 0,04 %
Local		Descrição	Fórmula			Quantidade	
		quantidades = 2 lados		2			2,0000000
1.18	5216111	SICRO3 Suporte para placa de sinalização em madeira de lei tratada 8 x 8 cm - fornecimento e implantação	un	2	110,95	143,97	287,94 0,01 %
Local		Descrição	Fórmula			Quantidade	
		Unidades por ponte = 2 lados		2			2,0000000
						Total sem BDI	2.364.430,60
						Total do BDI	703.757,60
						Total Geral	3.068.188,20



Pág: _____

Ass: _____

ESTADO DO MARANHÃO
PREFEITURA MUNICIPAL DE ITAPECURU-MIRIM
CNPJ Nº 05.648.696/0001-80

Curva ABC de Serviços									
Código	Banco	Descrição	Tipo	Und	Quant.	Valor Unit	Total	Peso (%)	Peso Acumulado (%)
1506055	SICRO3	Pedra argamassada com cimento e areia 1:3 - areia e pedra de mão comercial - fornecimento e assentamento		m ³	1.478,4	580,99	858.935,61	27,99	27,99
CCV0	Próprio	Tabua	SEES - SERVIÇOS ESPECIAIS	m ³	123,2	4.266,37	525.616,78	17,13	45,13
CCV0	Próprio	Longarinas (0,20x0,25)m	SEES - SERVIÇOS ESPECIAIS	m ³	92,4	4.266,37	394.212,58	12,85	57,97
CCV0	Próprio	Contraventamentos	SEES - SERVIÇOS ESPECIAIS	m ³	70,56	4.266,37	301.035,06	9,81	67,79
CCV0	Próprio	Trasversina (0,220,25)m	SEES - SERVIÇOS ESPECIAIS	m ³	46,2	4.266,37	197.106,29	6,42	74,21
CCV0	Próprio	Pilar (0,20x0,25x1,5)m	SEES - SERVIÇOS ESPECIAIS	m ³	44,8	4.266,37	191.133,37	6,23	80,44
CCV0	Próprio	Passa Roda	SEES - SERVIÇOS ESPECIAIS	m ³	43,3664	4.266,37	185.017,10	6,03	86,47
CCV0	Próprio	Balacin	SEES - SERVIÇOS ESPECIAIS	m ³	36,96	4.266,37	157.685,03	5,14	91,61
00039026	SINAPI	PREGO DE ACO POLIDO SEM CABECA 15 X 15 (1 1/4 X 13)	Material	KG	2.240,0	28,64	64.153,60	2,09	93,70
5501875	SICRO3	Escavação, carga e transporte de material de 1ª categoria - DMT de 50 a 200 m - caminho de serviço em leito natural - com carregadeira e caminhão basculante de 14 m ³		m ³	3.080,0	12,31	37.914,80	1,24	94,94
5213417	SICRO3	Placa em aço nº 16 galvanizado com película retrorrefletiva tipo I + III - confecção		m ²	56,0	597,81	33.477,36	1,09	96,03
00011963	SINAPI	PARAFUSO DE ACO ZINCADO, TIPO CHUMBADOR PARABOLT, DIAMETRO 1/2", COMPRIMENTO 75 MM	Material	UN	2.240,0	12,41	27.798,40	0,91	96,93
CCV0	Próprio	Guarda Corpo	SEES - SERVIÇOS ESPECIAIS	m ³	6,468	4.266,37	27.594,88	0,90	97,83
CCV0	Próprio	Guia	SEES - SERVIÇOS ESPECIAIS	m ³	6,16	4.266,37	26.280,83	0,86	98,69
5502978	SICRO3	Compactação de aterros a 100% do Proctor normal		m ³	2.100,0	6,47	13.587,00	0,44	99,13
5914359	SICRO3	Transporte com caminhão basculante de 10 m ³ - rodovia em leito natural		tkm	7.700,0	1,60	12.320,00	0,40	99,53
5216111	SICRO3	Suporte para placa de sinalização em madeira de lei tratada 8 x 8 cm - fornecimento e implantação		un	56,0	143,97	8.062,32	0,26	99,80
4011209	SICRO3	Regularização do subleito		m ²	4.200,0	1,49	6.258,00	0,20	100,00



Pág: _____

Ass: _____

ESTADO DO MARANHÃO
PREFEITURA MUNICIPAL DE ITAPECURU-MIRIM
CNPJ Nº 05.648.696/0001-80

Composições Analíticas com Preço Unitário

Composições Principais

1.1	Código	Banco	Descrição	Tipo	Und	Quant.	Valor Unit	Total		
Composição	CCV0	Próprio	ESTRUTURA DE MADEIRA E INFRAESTRUTURA - MANUTENÇÃO	SEES - SERVIÇOS ESPECIAIS	m³	1,0000000	3.287,64	3.287,64		
Composição Auxiliar	88262	SINAPI	CARPINTEIRO DE FORMAS COM ENCARGOS COMPLEMENTARES	SEDI - SERVIÇOS DIVERSOS	H	6,7000000	28,83	193,16		
Composição Auxiliar	88316	SINAPI	SERVENTE COM ENCARGOS COMPLEMENTARES	SEDI - SERVIÇOS DIVERSOS	H	3,3000000	23,52	77,61		
Composição Auxiliar	3602	ORSE	Madeira angelin vermelho, serrada, aparelhada em dimensões e comprimentos pré-estabelecidos	Madeiramento	m³	1,0000000	3.016,87	3.016,87		
					MO sem LS =>	101,27	LS =>	84,03	MO com LS =>	185,30
					Valor do BDI =>	978,73		Valor com BDI =>		4.266,37



Pág: _____

Ass: _____

ESTADO DO MARANHÃO
PREFEITURA MUNICIPAL DE ITAPECURU-MIRIM
CNPJ Nº 05.648.696/0001-80

ANEXO AO PROJETO BÁSICO

ESTUDO TÉCNICO PRELIMINAR

1. DESCRIÇÃO DA NECESSIDADE

1.1. O objeto do presente Estudo Técnico Preliminar, elaborado pela Secretaria Municipal de Infraestrutura, Urbanismo, Paisagismo, Trânsito e Transporte, do município de Itapecuru Mirim/MA, para a escolha da melhor solução para a prestação de serviços de manutenção de pontes em estrutura de madeira, sob demanda.

1.2. A presente justificativa tem como objetivo fundamentar a necessidade da contratação de pessoa jurídica especializada para a prestação de serviços de manutenção de pontes em estrutura de madeira, sob demanda, no município de Itapecuru Mirim/MA.

1.3. O município de Itapecuru Mirim, caracterizado por sua vasta extensão territorial e pela predominância de áreas rurais, possui uma infraestrutura de pontes de madeira que desempenha papel essencial para a mobilidade e o escoamento da produção agrícola, além de assegurar o acesso da população a serviços básicos, como saúde, educação e segurança.

1.4. No entanto, essas estruturas enfrentam deterioração acelerada devido a fatores climáticos, especialmente durante o período chuvoso, quando as intensas precipitações resultam no aumento dos níveis dos rios e na consequente elevação da carga suportada pelas pontes. Esse cenário agrava os danos estruturais, colocando em risco a segurança dos usuários e comprometendo o tráfego nas vias vicinais.

1.5. A manutenção preventiva e corretiva das pontes em madeira é indispensável para garantir a sua durabilidade e funcionalidade, além de prevenir acidentes que possam resultar em perdas humanas, materiais e financeiras. O melhoramento das estruturas existentes contribui diretamente para a segurança da população, promove a integração das comunidades rurais e urbanas, e assegura a continuidade das atividades econômicas locais, especialmente nas regiões mais isoladas, que dependem diretamente dessas passagens para transporte de bens e serviços.

1.6. Ademais, a execução dos serviços de manutenção de forma sistemática e sob demanda possibilita uma gestão eficiente dos recursos públicos, permitindo intervenções pontuais e rápidas sempre que necessário, sem a necessidade de processos demorados que possam agravar os problemas existentes.

1.7. Por fim, a contratação de uma empresa especializada, com capacidade técnica comprovada, é essencial para garantir a qualidade dos serviços executados, o cumprimento dos prazos estabelecidos e a observância das normas técnicas aplicáveis, assegurando a durabilidade das pontes e a eficiência na aplicação dos recursos municipais.

1.8. Diante do exposto, torna-se imperativa a contratação de serviços especializados para a manutenção de pontes em estrutura de madeira, visando atender de forma eficaz às demandas da população de Itapecuru Mirim/MA, especialmente nas regiões mais vulneráveis e suscetíveis a problemas decorrentes das condições climáticas adversas.



Pág: _____

Ass: _____

ESTADO DO MARANHÃO
PREFEITURA MUNICIPAL DE ITAPECURU-MIRIM
CNPJ Nº 05.648.696/0001-80

2. PREVISÃO NO PLANO DE CONTRATAÇÕES ANUAL

2.1. Sobre o PCA, a Lei 14.133/2021 dispõe:

Art. 12. No processo licitatório, observar-se-á o seguinte:

VII - a partir de documentos de formalização de demandas, os órgãos responsáveis pelo planejamento de cada ente federativo poderão, na forma de regulamento, elaborar plano de contratações anual, com o objetivo de racionalizar as contratações dos órgãos e entidades sob sua competência, garantir o alinhamento com o seu planejamento estratégico e subsidiar a elaboração das respectivas leis orçamentárias.

2.2. Esta contratação está prevista no Plano de Contratações anual anteriormente publicado para o ano de 2024. O novo Plano de contratações está em fase de elaboração, neste momento, realizando as adequações necessárias para o cumprimento de forma integral da Lei 14.133/21.

2.3. Tão logo esteja finalizado e implantado, todas as contratações estarão devidamente alinhadas e atualizadas com o novo plano de contratações

3. REQUISITOS DA CONTRATAÇÃO

3.1 Fundamentação Legal:

- Lei nº 14.133, de 1º de abril de 2021;
- Lei complementar nº 123, de 14 de dezembro de 2006;
- Decretos municipais Nº 131/2023, 133/2023, 136/2023, 138/2023.

3.2. Deverá ser observado os documentos previstos no Capítulo VI – DA HABILITAÇÃO, da lei 14.133/21, como condições gerais de habilitação.

3.3. Deverão ser apresentados os seguintes documentos de habilitação técnica:

- a) Registro ou Inscrição da empresa no Conselho Regional de Engenharia e Agronomia – CREA ou Conselho de Arquitetura e Urbanismo do Brasil – CAU/BR, com jurisdição na sua sede, comprovando habilitação para o desempenho dos serviços e profissional com atribuições pertinentes ao objeto licitado, “Certidão de Registro de Quitação de Pessoa Jurídica”;
- b) Certidão de Registro e Quitação do responsável técnico junto ao Conselho Regional de Engenharia, Arquitetura e Agronomia – CREA, ou no Conselho Regional de Arquitetura e Urbanismo do Brasil – CAU/BR, da região da Sede da Empresa, “Certidão de Registro de Quitação de Pessoa Física”;



Pág: _____

Ass: _____

ESTADO DO MARANHÃO
PREFEITURA MUNICIPAL DE ITAPECURU-MIRIM
CNPJ Nº 05.648.696/0001-80

- c) Declaração com indicação do responsável técnico, que deve ser graduado em Engenharia Civil ou Arquitetura, o qual se responsabilizará pela execução dos serviços, com nome, profissão, RG, CPF e número do Registro no Conselho Profissional e comprovação de regularidade;
- d) Comprovação de vínculo profissional da Licitante e o Responsável Técnico indicado na Declaração solicitada na alínea “d”, através de Cópia da Carteira Profissional; ou Ficha de Registro de Empregados (FRE); ou Contrato de Trabalho; ou Contrato de Prestação de Serviços; ou Declaração de Contratação Futura do profissional detentor do Atestado a ser apresentado, desde que acompanhada de Declaração de anuência expressa pelo profissional.
- d.1) Quando o Responsável Técnico indicado for dirigente ou sócio da licitante, tal comprovação será feita através do Ato Constitutivo da empresa e Certidão do CREA ou CAU, devidamente atualizados;
- d.2) O profissional indicado para fins de comprovação da capacitação técnico-profissional deverá ser o responsável pelo acompanhamento da execução dos serviços de que tratam o objeto desta licitação, admitindo-se a substituição por profissionais de experiência equivalente ou superior, desde que previamente justificado e aprovada pela Administração;
- e) Qualificação Técnico-Profissional - comprovação que o Responsável Técnico, indicado na alínea "d", é detentor de Atestado de Responsabilidade Técnica (ART) expedidos por pessoas jurídicas de direito público ou privado, devidamente registrado no CREA e/ou CAU da região onde os serviços foram executados, acompanhado da respectiva Certidão de Acervo Técnico - CAT, que comprove ter o profissional executado serviços de engenharia, com características técnicas semelhantes ao objeto desta licitação.
- e.1) Deverão constar, preferencialmente, das Certidões de Acervo Técnico ou dos Atestados Técnicos registrados no CREA e/ou CAU, em destaque, os seguintes dados: data de início e término da obra pertinente com o objeto, local de execução, nome do Contratante e da Contratada, nome dos responsáveis técnicos, seus títulos profissionais e números de registros no CREA, especificações técnicas da obra e os quantitativos executados;
- e.2) Não serão aceitos Certidões de Acervo Técnico ou Atestados de projeto, fiscalização, supervisão, gerenciamento, controle tecnológico ou assessoria técnica de obras.
- f) Relação e Indicação das instalações e do aparelhamento, equipamentos e do pessoal técnico adequados e disponíveis para a realização do objeto da licitação (art. 67, inc. III da Lei 14.133/21), a fim de propiciar a fiel execução do objeto contratual, acompanhado de documento idôneo que comprove a existência física da sede da licitante e de fotos internas e externas da estrutura física da sua sede;
- 3.4. O Responsável Técnico da empresa após inspeção inicial e, quando da apresentação das propostas, apresentará declaração que não encontrou quaisquer divergências entre o projeto, especificações técnicas e orçamento quantitativo, nem dúvidas sobre interpretação de detalhes;



Pág: _____

Ass: _____

ESTADO DO MARANHÃO
PREFEITURA MUNICIPAL DE ITAPECURU-MIRIM
CNPJ Nº 05.648.696/0001-80

3.5. A visita aos locais de prestação dos serviços não será obrigatória. Porém, recomenda-se às licitantes que seja realizada a visita aos locais onde serão executados os serviços e suas circunvizinhanças que deverá ser realizada por intermédio de pelo menos um engenheiro civil, indicado pela licitante, ou de seu representante legal ou responsável técnico, para tomar pleno conhecimento das condições e peculiaridades inerentes à natureza dos trabalhos a serem executados, avaliando os problemas futuros de modo que os custos propostos cubram quaisquer dificuldades decorrentes de sua execução, e obter, sob sua exclusiva responsabilidade, todas as informações que possam ser necessárias para a elaboração da proposta e execução do contrato;

3.6. É de inteira responsabilidade da licitante a verificação "in loco" das dificuldades e dimensionamento dos dados necessários à apresentação da Proposta. A não verificação dessas dificuldades não poderá ser avocada no desenrolar dos trabalhos como fonte de alteração dos termos contratuais que venham a ser estabelecidos;

4. LEVANTAMENTO DE MERCADO

Dada a necessidade de garantir a manutenção e a segurança das pontes de madeira que conectam diversas localidades no município de Itapecuru Mirim, é essencial realizar um levantamento de mercado para identificar as melhores alternativas para a execução desses serviços. Este documento apresenta três opções viáveis, detalhando suas vantagens e desvantagens, de modo a orientar a escolha da estratégia mais adequada para atender às demandas locais e assegurar a integridade das infraestruturas existentes.

As alternativas analisadas incluem: a execução dos serviços pelos próprios servidores municipais, a contratação por meio de uma parceria público-privada (PPP) e a contratação de empresa especializada via licitação. Cada uma delas será discutida a seguir.

a) Realização dos Serviços pelos Próprios Servidores Municipais

Vantagens:

1. Controle Direto: A prefeitura mantém supervisão próxima de cada etapa, assegurando que os padrões de qualidade sejam rigorosamente atendidos.
2. Economia de Custos: A utilização de mão de obra interna reduz despesas com serviços terceirizados, permitindo a alocação de recursos para outras necessidades.
3. Conhecimento Local: Os servidores estão familiarizados com as particularidades das estruturas e da geografia local, possibilitando soluções mais adequadas às demandas específicas da comunidade.

Desvantagens:

1. Limitações Técnicas: Os servidores municipais podem não possuir a qualificação necessária para realizar serviços especializados, como reforços estruturais avançados.
2. Demora na Execução: A sobrecarga de trabalho ou a escassez de recursos internos pode levar a atrasos na realização dos serviços.



Pág: _____

Ass: _____

ESTADO DO MARANHÃO
PREFEITURA MUNICIPAL DE ITAPECURU-MIRIM
CNPJ Nº 05.648.696/0001-80

3. Riscos de Responsabilidade: Problemas técnicos ou falhas na execução recairiam diretamente sobre a prefeitura, gerando possíveis impactos financeiros e legais.

b) Realização dos Serviços por Parceria Público-Privada (PPP)

Vantagens:

1. Transferência de Riscos: Parte das responsabilidades é assumida pelo setor privado, reduzindo o impacto financeiro e operacional sobre a administração municipal.
2. Inovação e Eficiência: Empresas privadas podem empregar tecnologias avançadas e práticas mais eficientes na execução dos serviços.
3. Recursos Privados: A PPP possibilita acesso a financiamentos externos, viabilizando projetos de maior porte e qualidade.

Desvantagens:

1. Complexidade Contratual: A elaboração de contratos detalhados e as negociações podem prolongar o início dos serviços e aumentar os custos administrativos.
2. Alinhamento de Interesses: Há o risco de conflitos entre os interesses públicos e privados, impactando os resultados esperados.
3. Custo Inicial Elevado: Dependendo da configuração contratual, a PPP pode exigir contrapartidas financeiras significativas do município.

c) Contratação de Empresa via Licitação

Vantagens:

1. Competitividade: O processo licitatório assegura que as propostas sejam competitivas, buscando a melhor relação custo-benefício para o município.
2. Especialização Técnica: Empresas qualificadas trazem expertise e recursos técnicos avançados para a execução de serviços de manutenção.
3. Transparência e Conformidade Legal: A licitação é regida por normas claras, garantindo lisura e legalidade no processo.

Desvantagens:

1. Demora no Processo: A tramitação e possíveis contestações podem atrasar a contratação e o início dos serviços.



Pág: _____

Ass: _____

ESTADO DO MARANHÃO
PREFEITURA MUNICIPAL DE ITAPECURU-MIRIM
CNPJ Nº 05.648.696/0001-80

2. Rigidez Contratual: Após contratada, a empresa deve seguir os termos acordados, o que pode limitar a flexibilidade para ajustes durante a execução.
3. Custos Burocráticos: O processo envolve despesas administrativas adicionais, como publicação de editais e análise de propostas.

SOLUÇÃO ESCOLHIDA:

Escolha da Solução “c”: Contratação de Empresa Especializada via Licitação para Serviços de Manutenção de Pontes em Estrutura de Madeira no Município de Itapecuru Mirim/MA

A solução escolhida é a opção "c", ou seja, a contratação de empresa especializada via licitação para a execução dos serviços de manutenção de pontes em estrutura de madeira. Essa escolha é estratégica e vantajosa, atendendo de forma eficiente às necessidades do município e oferecendo benefícios significativos, que destacamos a seguir:

O processo licitatório é regulamentado e transparente, garantindo igualdade de condições para todas as empresas interessadas. Isso elimina qualquer risco de favoritismo e assegura que a seleção da empresa contratada seja baseada em critérios objetivos e técnicos, alinhados ao interesse público.

A licitação promove ampla concorrência entre as empresas, estimulando a apresentação das melhores propostas técnicas e financeiras. Essa competição aumenta as chances de o município contratar uma empresa que ofereça uma relação custo-benefício favorável, assegurando eficiência e economia no uso dos recursos públicos.

Ao adotar a licitação, a prefeitura tem a oportunidade de selecionar uma empresa especializada e experiente em serviços de manutenção de pontes de madeira. Isso garante que os trabalhos serão executados com qualidade, eficiência e dentro das especificações técnicas exigidas, assegurando a durabilidade e segurança das estruturas.

A empresa contratada estará vinculada aos prazos estabelecidos no contrato, bem como às normas legais aplicáveis. Isso proporciona maior segurança quanto ao cumprimento dos cronogramas e garante que os serviços serão realizados em conformidade com todas as regulamentações, beneficiando diretamente as comunidades que dependem das pontes para locomoção e transporte de bens.

Com a contratação, os riscos relacionados à execução dos serviços são transferidos para a empresa contratada. Questões como imprevistos técnicos ou problemas durante a execução dos trabalhos serão responsabilidade da contratada, minimizando impactos financeiros e administrativos para a prefeitura.

A manutenção das pontes é essencial para a mobilidade e segurança da população, especialmente nas áreas mais afetadas pelas chuvas. Estruturas bem conservadas reduzem riscos de acidentes e garantem o tráfego seguro, facilitando o acesso a serviços essenciais, como educação e saúde, e promovendo o desenvolvimento econômico local.

A contratação de empresa especializada via licitação é a solução mais adequada para atender às necessidades do município de Itapecuru Mirim/MA. Essa abordagem assegura transparência, competitividade, qualidade técnica e conformidade legal, promovendo a execução dos serviços com eficiência e segurança. Dessa forma, o



Pág: _____

Ass: _____

ESTADO DO MARANHÃO
PREFEITURA MUNICIPAL DE ITAPECURU-MIRIM
CNPJ Nº 05.648.696/0001-80

município estará contribuindo para melhorar a infraestrutura, garantir a segurança da população e otimizar os recursos públicos disponíveis.

5. DESCRIÇÃO DA SOLUÇÃO COMO UM TODO

5.1. A equipe de engenharia da prefeitura será responsável por elaborar o projeto básico para o serviço desejado, incluindo as especificações técnicas detalhadas e as planilhas orçamentárias necessárias para a execução dos serviços. Essa abordagem garante o controle total sobre o processo de planejamento, permitindo que a prefeitura adapte o projeto de acordo com as necessidades específicas de cada localidade no município.

5.2. A equipe de engenharia da prefeitura realizará visitas "*in loco*" às áreas designadas, a fim de avaliar as condições existentes e identificar as especificações e características únicas de cada localidade. Essas visitas serão fundamentais para garantir que o projeto seja adaptado às condições reais do terreno, levando em consideração questões como topografia, drenagem, acessibilidade e integração com o entorno.

5.3. Após a elaboração do projeto básico e a realização das visitas "*in loco*", a prefeitura de conduzirá uma licitação na modalidade concorrência para a execução dos serviços.

5.4. A licitação garantirá a seleção da empresa mais qualificada e competitiva para realizar os serviços, levando em consideração a complexidade operacional envolvida. Essas soluções proporcionam um processo estruturado e transparente, garantindo que o projeto seja realizado com eficiência, qualidade e dentro dos parâmetros estabelecidos pela administração municipal.

6. ESTIMATIVA DO QUANTITATIVO

6.1. A estimativa e dimensões deverão constar no Projeto básico a ser elaborado pelo Setor de Engenharia do município.

7. ESTIMATIVA DE PREÇO

7.1. A estimativa e dimensões deverão constar no Projeto básico a ser elaborado pelo Setor de Engenharia do município.

8. JUSTIFICATIVA PARA O PARCELAMENTO DA SOLUÇÃO

8.1. Para esta contratação, não há como fazer o parcelamento.

9. CONTRATAÇÕES CORRELATAS E/OU INTERDEPENDENTES

9.1. Não existem contratações correlatas e/ou interdependentes.

10. DEMONSTRATIVO DOS RESULTADOS PRETENDIDOS

10.1. Os resultados pretendidos para essa contratação são:



Pág: _____

Ass: _____

ESTADO DO MARANHÃO
PREFEITURA MUNICIPAL DE ITAPECURU-MIRIM
CNPJ Nº 05.648.696/0001-80

- a) Contratação Eficiente e Oportuna: Garantir que a empresa seja contratada de maneira eficiente, sem atrasos desnecessários, permitindo o início oportuno e ágil da construção.
- b) Escolha de uma Empresa Qualificada: Selecionar uma empresa qualificada e experiente para realizar a obra, assegurando um padrão de qualidade elevado e a conformidade com as normas e regulamentos aplicáveis.
- c) Economia de Recursos: Evitar desperdícios financeiros por meio da escolha da abordagem mais econômica.
- d) Transparência e Legalidade: Garantir que todo o processo seja transparente, ético e em total conformidade com a legislação e regulamentações locais, estabelecendo uma base legal sólida para a execução do contrato.
- e) Início e Conclusão da Obra dentro do Prazo: Assegurar que a obra seja iniciada e concluída dentro dos prazos estipulados.
- f) Qualidade da Infraestrutura: Garantir que os serviços sejam realizados com alta qualidade, proporcionando um local seguro e adequado para os munícipes.
- g) Satisfação das Partes Interessadas: Assegurar a satisfação das partes interessadas, incluindo a comunidade local.
- h) Sustentabilidade e Impacto Ambiental: Considerar práticas sustentáveis durante a construção, minimizando o impacto ambiental e promovendo a responsabilidade ecológica na execução da obra.

10.2. Ao alcançar esses resultados pretendidos, a contratação será bem-sucedida, proporcionando não apenas em serviço de alta qualidade, mas também estabelecendo um precedente positivo para futuros projetos e contribuindo para o desenvolvimento da comunidade local.

11. PROVIDÊNCIAS A SEREM ADOTADAS PELA ADMINISTRAÇÃO PREVIAMENTE À CONTRATAÇÃO

Não há necessidade de adoção de providencias preliminares para esta contratação.

12. DESCRIÇÃO DE POSSÍVEIS IMPACTOS AMBIENTAIS E DAS RESPECTIVAS MEDIDAS MITIGADORAS QUE PODEM SER ADOTADAS

A manutenção de pontes de madeira envolve atividades que podem gerar impactos ambientais, especialmente quando realizadas em áreas rurais ou próximas a corpos hídricos. Para garantir a preservação do meio ambiente e minimizar os efeitos adversos, é fundamental identificar os possíveis impactos e adotar medidas mitigadoras adequadas.

1. Possíveis Impactos Ambientais:



Pág: _____

Ass: _____

ESTADO DO MARANHÃO
PREFEITURA MUNICIPAL DE ITAPECURU-MIRIM
CNPJ Nº 05.648.696/0001-80

a) Desmatamento e Supressão Vegetal:

A extração de madeira para substituição ou reparo de partes da ponte pode levar ao desmatamento em áreas de floresta.

b) Alteração de Corpos Hídricos:

A proximidade de rios ou córregos pode resultar em poluição das águas devido à liberação de resíduos, como óleos, tintas, ou fragmentos de madeira tratada.

c) Geração de Resíduos Sólidos:

Os materiais retirados durante a manutenção, como madeira danificada, pregos, parafusos, e restos de outros materiais, podem gerar resíduos sólidos inadequadamente descartados.

d) Ruídos e Poluição do Ar:

O uso de máquinas, ferramentas e transporte de materiais pode causar emissão de gases e ruídos, impactando a fauna local e a qualidade do ar.

e) Compactação do Solo:

O trânsito de veículos e maquinários pesados na área da obra pode compactar o solo, dificultando a infiltração de água e alterando a dinâmica do ecossistema local.

2. Medidas Mitigadoras:

a) Planejamento Sustentável:

Utilizar madeira proveniente de áreas de manejo sustentável certificadas, com garantia de reposição florestal, para evitar o desmatamento de áreas protegidas.

b) Proteção dos Corpos Hídricos:

- Instalar barreiras de contenção ou mantas de proteção nas proximidades de rios e córregos para evitar o despejo de resíduos e materiais contaminantes na água.
- Evitar a execução de atividades diretamente sobre o leito do rio, quando possível, e optar por técnicas que minimizem a movimentação de materiais na área.

c) Gestão de Resíduos:

- Implantar um plano de gerenciamento de resíduos sólidos para coletar, separar e destinar corretamente os materiais descartados, priorizando a reciclagem e a reutilização.



Pág: _____

Ass: _____

ESTADO DO MARANHÃO
PREFEITURA MUNICIPAL DE ITAPECURU-MIRIM
CNPJ Nº 05.648.696/0001-80

- Acondicionar temporariamente os resíduos em locais apropriados até sua destinação final.

d) Controle de Emissões e Ruídos:

- Realizar a manutenção preventiva de máquinas e veículos para reduzir emissões de gases poluentes e ruídos excessivos.
- Restringir os horários de trabalho para minimizar os impactos sonoros na fauna local.

e) Preservação do Solo e da Vegetação:

- Delimitar áreas específicas para a movimentação de máquinas e materiais, evitando danos desnecessários ao solo e à vegetação ao redor.
- Reabilitar as áreas impactadas, promovendo o plantio de vegetação nativa após a conclusão dos serviços.

f) Capacitação da Equipe:

- Promover treinamentos sobre práticas ambientais responsáveis para todos os envolvidos na execução dos serviços, assegurando o cumprimento das medidas mitigadoras.

3. Monitoramento Ambiental:

Estabelecer um plano de monitoramento ambiental para acompanhar a implementação das medidas mitigadoras e avaliar a eficácia das ações durante e após a execução dos serviços.

Conclusão:

A adoção de medidas mitigadoras eficientes minimiza os impactos ambientais decorrentes da manutenção de pontes de madeira, garantindo a preservação do meio ambiente e contribuindo para o desenvolvimento sustentável no município de Itapecuru Mirim/MA. Essas ações refletem o compromisso da administração pública com a conservação dos recursos naturais e o bem-estar da comunidade.

13. POSICIONAMENTO CONCLUSIVO ACERCA DA VIABILIDADE DA CONTRATAÇÃO

13.1. Após uma análise cuidadosa das opções disponíveis para a execução dos serviços, a modalidade de concorrência eletrônica surge como uma escolha viável e estratégica para avançar com este projeto essencial, oferecendo diversos benefícios que são especialmente relevantes para esta contratação específica.

13.2. A manutenção das pontes de madeira no município de Itapecuru Mirim/MA terá um impacto significativo na infraestrutura de transporte local, especialmente nas áreas rurais e em regiões mais suscetíveis aos impactos das chuvas. Essas intervenções proporcionarão maior segurança para a circulação de veículos e pedestres, garantindo o acesso contínuo às comunidades, o escoamento da produção agrícola e o atendimento a serviços essenciais, como transporte escolar e emergências de saúde. Além disso, ao melhorar a estrutura das pontes, o município investe na durabilidade e na funcionalidade desses equipamentos públicos, o que contribui para a preservação do patrimônio público e para a redução de custos futuros com manutenções corretivas emergenciais.



Pág: _____

Ass: _____

ESTADO DO MARANHÃO
PREFEITURA MUNICIPAL DE ITAPECURU-MIRIM
CNPJ Nº 05.648.696/0001-80

13.3. A manutenção das pontes também apresenta benefícios ambientais e sociais relevantes. O uso de materiais certificados e práticas ecoeficientes no processo de manutenção contribuirá para a sustentabilidade ambiental, reduzindo o impacto ecológico das intervenções. Por sua vez, o projeto trará impactos positivos à economia local, promovendo a geração de empregos temporários e a movimentação de fornecedores locais. Além disso, as intervenções ajudarão a melhorar a qualidade de vida da população rural, assegurando a conectividade e a acessibilidade, especialmente em períodos de chuvas intensas, quando as condições das vias de acesso são mais desafiadoras.

13.4. Em conclusão, a contratação de uma empresa por meio de licitação para a execução dos serviços de manutenção de pontes de madeira no município de Itapecuru Mirim/MA não apenas se mostra economicamente viável, mas também reflete uma decisão ambientalmente e socialmente responsável.

13.5. Essa abordagem garante que as pontes sejam mantidas com eficiência, segurança e durabilidade, ao mesmo tempo em que promove o desenvolvimento social e econômico da região. A manutenção dessas pontes representa mais do que uma simples intervenção em infraestrutura; trata-se de um investimento no bem-estar das comunidades locais, na sustentabilidade ambiental e no fortalecimento da infraestrutura que suporta o progresso e a qualidade de vida no município.

Elaborado por:

Ivanovick De Oliveira Nascimento

Secretaria Municipal de Infraestrutura, Urbanismo, Paisagismo, Trânsito e Transporte



Pág: _____

Ass: _____

ESTADO DO MARANHÃO
PREFEITURA MUNICIPAL DE ITAPECURU-MIRIM
CNPJ Nº 05.648.696/0001-80

ANEXO II

MINUTA DO CONTRATO

CONTRATO Nº XXX/2025

PROCESSO ADMINISTRATIVO Nº XXXXXXXX

CONCORRÊNCIA ELETRÔNICA Nº XXXXX

TERMO DE CONTRATO CELEBRADO ENTRE O MUNICÍPIO DO ITAPECURU MIRIM/MA, POR MEIO XXXXXX, COMO CONTRATANTE, E A, XXXXXX COMO CONTRATADA, PARA A EXECUÇÃO DE OBRAS, NA FORMA ABAIXO.

O **MUNICÍPIO DE ITAPECURU MIRIM/MA**, por meio do XXXXXXXXXX, a seguir denominado **CONTRATANTE**, representado pelo XXXXXXXXXX, e a XXXXXXXXXX, estabelecida na XXXXXXXXXX, inscrita no Cadastro Nacional de Pessoas Jurídicas – CNPJ sob o nº XXXXXXX, a seguir denominada **CONTRATADA**, neste ato representada por XXXXXXXXXX têm justo e acordado o presente instrumento contratual, decorrente da Concorrência Eletrônica nº XXXX, formalizado no Processo Administrativo nº XXXX que é celebrado com **base na Lei Federal nº 14.133/2021**, e demais normas pertinentes aplicáveis ao objeto deste contrato, que se regerá pelas seguintes cláusulas e condições:

CLÁUSULA PRIMEIRA – LEGISLAÇÃO APLICÁVEL

Este Contrato se rege por toda a legislação aplicável à espécie, que desde já se entende como referida no presente termo, especialmente pelas normas de caráter geral da **Lei Federal nº 14.133/2021**, pela **Lei Complementar Federal nº 123/2006** – Estatuto Nacional da Microempresa e da Empresa de Pequeno Porte, pela **Lei Complementar Federal nº 101/2000** – Lei de Responsabilidade Fiscal, pelo Código de Defesa do Consumidor, instituído pela **Lei Federal nº 8.078/1990** e suas alterações, e demais normas aplicáveis a espécie. A **CONTRATADA** declara conhecer todas essas normas e concorda em se sujeitar às suas estipulações, sistema de penalidades e demais regras delas constantes, ainda que não expressamente transcritas neste instrumento, incondicional e irrestritamente.

CLÁUSULA SEGUNDA – OBJETO

O objeto do presente Contrato é a contratação de empresa para Contratação de pessoa jurídica especializada para a prestação de serviços de manutenção de pontes em estrutura de madeira, sob demanda, para atender as necessidades do município de Itapecuru Mirim/MA, sob regime de *Empreitada por preço unitário*, conforme as especificações constantes do Projeto Básico.



Pág: _____

Ass: _____

ESTADO DO MARANHÃO
PREFEITURA MUNICIPAL DE ITAPECURU-MIRIM
CNPJ Nº 05.648.696/0001-80

Parágrafo Primeiro – As obras e/ou serviços serão executados com obediência rigorosa, fiel e integral de todas as exigências, normas, itens, elementos, condições gerais e especiais, contidos no processo administrativo nº XXXX, no Projeto Básico, no Cronograma Físico Financeiro, em detalhes e informações fornecidas pelo CONTRATANTE, bem como nas normas técnicas para a execução e conservação das obras ou serviços.

Parágrafo Segundo – A cada alteração contratual, por acréscimo ou redução do objeto, valor ou prazo do Contrato, observados os limites legais estabelecidos nos arts. 125 e 128 da Lei Federal nº 14.133/2021, será acordado novo Cronograma, atendido o interesse do CONTRATANTE.

CLÁUSULA TERCEIRA – VALOR

O valor total do presente Contrato é de R\$ XXXXXXXX.

§ Primeiro - No preço estão incluídos todos os custos e despesas diretas e indiretas, tributos incidentes, encargos sociais, previdenciários, trabalhistas e comerciais, taxa de administração e lucro, materiais e mão - de-obra a serem empregados, seguros, despesas com transporte, hospedagem, diárias, alimentação, e quaisquer outros necessários ao fiel e integral cumprimento desta contratação.

CLÁUSULA QUARTA – FORMA E PRAZO DE PAGAMENTO

Os pagamentos serão efetuados em conformidade com as etapas estabelecidas no Cronograma Físico Financeiro observada a obrigatoriedade da reserva do percentual de 10% (dez por cento) do valor do Contrato ou da Nota de Empenho para a última etapa, e obedecido o sistema de medições adotado pelo Projeto Básico.

Parágrafo Primeiro - Os pagamentos serão efetuados à CONTRATADA após a regular liquidação da despesa, nos termos do **art. 63 da Lei Federal nº 4.320/1964**, observado o disposto nos **arts. 140 e 141 da Lei Federal nº 14.133/2021**, em 30 (trinta) dias, a contar da data do protocolo do documento de cobrança no(a) setor competente do órgão.

Parágrafo Segundo – Para fins de medição e de faturamento, sempre que compatível com o regime de execução, o período-base de medição da execução de obras e/ou serviços de engenharia será de um mês, considerando -se o mês civil, podendo no primeiro mês e no último, para fins de acerto de contas, o período se constituir em fração do mês, considerado para esse fim o mês com 30 (trinta) dias.

Parágrafo Terceiro - O documento de cobrança será apresentado à Fiscalização, para atestação, e, após, protocolado no(a) setor competente do órgão.

Parágrafo Quarto – A CONTRATADA deverá apresentar juntamente com o documento de cobrança, a Certidão Negativa de Débitos Trabalhistas – **CNDT** ou Certidão Positiva de Débitos Trabalhistas com efeito negativo válida, declaração de regularidade trabalhista, declaração e documentos exigidos pelas normas de liquidação das despesas aplicáveis.

Parágrafo Quinto – O pagamento à CONTRATADA será realizado em razão dos serviços ou fornecimento efetivamente prestados e aceitos no período -base mencionado no parágrafo segundo.



Pág: _____

Ass: _____

ESTADO DO MARANHÃO
PREFEITURA MUNICIPAL DE ITAPECURU-MIRIM
CNPJ Nº 05.648.696/0001-80

Parágrafo Sexto – No caso de erro nos documentos de faturamento ou cobrança, estes serão devolvidos à CONTRATADA para retificação ou substituição, passando o prazo de pagamento a fluir, então, a partir da reapresentação válida desses documentos.

Parágrafo Sétimo – O valor dos pagamentos eventualmente efetuados com atraso, desde que não decorra de fato ou ato imputável à CONTRATADA, sofrerá a incidência de juros e correção monetária, de acordo com a variação da Taxa Selic aplicáveis à mora da Administração Pública, limitados a 12% ao ano.

Parágrafo Oitavo – O valor dos pagamentos eventualmente antecipados será descontado da taxa de 1% (um por cento) ao mês, calculada *pro rata die* entre o dia do pagamento e o 30 (trigésimo) dia da data do protocolo do documento de cobrança no setor competente do órgão.

Parágrafo Nono – O pagamento será efetuado à CONTRATADA por meio de crédito em conta corrente aberta em banco a ser indicado pelo CONTRATANTE, a qual deverá ser cadastrada junto à Coordenação do Tesouro Municipal.

Parágrafo Décimo – Será retida a título de garantia da perfeita execução e funcionamento das obras, de preferência a conta da fatura final, parcela igual a 10% do valor do Contrato ou da Nota de Empenho, não devendo, conseqüentemente, a última fatura ser inferior a esta última percentagem.

Parágrafo Décimo Primeiro – A garantia suplementar, constituída pelas retenções sobre as faturas, será liberada logo após a aceitação provisória das obras ou a prestação definitiva dos serviços, quando for o caso.

Parágrafo Décimo Segundo - A Administração Pública Direta Municipal e as Entidades Autárquicas e Fundacionais de Itapecuru Mirim/MA ao efetuarem pagamento à pessoa física ou jurídica, pelo fornecimento de bens ou prestação de serviços em geral, inclusive obras de engenharia, ficam obrigados a proceder à retenção do imposto de renda (IR) neste município, com base na Instrução Normativa RFB nº 1.234, de 11 de janeiro de 2012, e alterações posteriores, bem como a observância ao disposto no Decreto nº 075/2023.

CLÁUSULA QUINTA – REAJUSTE

Somente ocorrerá reajustamento do Contrato decorrido o prazo de 12 (doze) meses contados da data do orçamento estimado, observada a Lei Federal nº 10.192, de 14 de fevereiro de 2001.

Parágrafo Primeiro – Os preços serão reajustados de acordo com a variação do Índice de Preços ao Consumidor Amplo Especial – IPCA-E do Instituto Brasileiro de Geografia e Estatística – IBGE e/ou outros índices justificados no processo, calculado por meio da seguinte fórmula:

$R = Po ((I-Io)/Io)$ **Onde:**

R = valor do reajuste;

I = índice IPCA-E mensal relativo ao mês anterior ao de aniversário do Contrato;



Pág: _____

Ass: _____

ESTADO DO MARANHÃO
PREFEITURA MUNICIPAL DE ITAPECURU-MIRIM
CNPJ Nº 05.648.696/0001-80

Io = índice do IPCA-E mensal relativo ao mês anterior ao da apresentação da Proposta; Po = preço unitário contratual, objeto do reajustamento.

Parágrafo Segundo – Caso o índice previsto neste Contrato seja extinto ou de alguma forma não possa mais ser aplicado, será adotado outro índice que reflita a perda do poder aquisitivo da moeda. Neste caso, a variação do índice deverá ser calculada por meio da fórmula consignada no parágrafo anterior.

Parágrafo Terceiro – A CONTRANTE poderá, ainda, utilizar índices diferenciados, inclusive mais de um, de forma justificada, de acordo com as peculiaridades envolvidas no objeto contratual (Artigo 25, § 7º, da Lei n.º 14.133/2021).

Parágrafo Quarto – A CONTRATADA não terá direito ao reajuste do preço das etapas da obra e/ou serviço que, comprovadamente, sofrerem atraso em consequência da ação ou omissão motivada pela própria CONTRATADA, e também das que forem executadas fora do prazo, sem que tenha sido autorizada a respectiva prorrogação.

CLÁUSULA SEXTA – REEQUILÍBRIO ECONÔMICO-FINANCEIRO OU REPACTUAÇÃO

6.1. Caso o CONTRATADO requeira reequilíbrio econômico -financeiro ou repactuação do contrato, fica o CONTRATANTE obrigado a responder em até 30 (trinta) dias, da data do requerimento ou da data em que forem apresentados todos os documentos necessários à apreciação do pedido.

6.2. Eventuais alterações contratuais reger -se-ão pela disciplina dos arts. 124 e seguintes da Lei nº 14.133, de 2021.

6.3. O CONTRATADO é obrigada a aceitar, nas mesmas condições contratuais, os acréscimos ou supressões que se fizerem necessários, até o limite de 25% (vinte e cinco por cento) do valor inicial atualizado do contrato.

6.4. As supressões resultantes de acordo celebrado entre as partes contratantes poderão exceder o limite de 25% (vinte e cinco por cento) do valor inicial atualizado do termo de contrato.

CLÁUSULA SÉTIMA – REGIME DE EXECUÇÃO

O regime de execução contratual, o modelo de gestão, assim como os prazos e condições de conclusão, entrega, observação e recebimento definitivo constam no Projeto Básico, anexo regente ao Processo Administrativo.

CLÁUSULA OITAVA – FISCALIZAÇÃO

A CONTRATADA submeter-se-á a todas as medidas e procedimentos de Fiscalização. Os atos de fiscalização, inclusive inspeções e testes, executados pelo CONTRATANTE e/ou por seus prepostos, não eximem a CONTRATADA de suas obrigações no que se refere ao cumprimento das normas, especificações e projetos, nem de qualquer de suas responsabilidades legais e contratuais.



Pág: _____

Ass: _____

ESTADO DO MARANHÃO
PREFEITURA MUNICIPAL DE ITAPECURU-MIRIM
CNPJ Nº 05.648.696/0001-80

Parágrafo Primeiro – A Fiscalização da execução das obras caberá à comissão designada por ato do ordenador de despesas. Incumbe à Fiscalização a prática de todos os atos que lhe são próprios nos termos da legislação em vigor, respeitados o contraditório e a ampla defesa.

Parágrafo Segundo – A CONTRATADA declara, antecipadamente, aceitar todas as decisões, métodos e processos de inspeção, verificação e controle adotados pelo CONTRATANTE, se obrigando a fornecer os dados, elementos, explicações, esclarecimentos e comunicações de que este necessitar e que forem considerados necessários ao desempenho de suas atividades.

Parágrafo Terceiro – Compete à CONTRATADA fazer minucioso exame da execução das obras, de modo a permitir, a tempo e por escrito, apresentar à Fiscalização, para o devido esclarecimento, todas as divergências ou dúvidas porventura encontradas e que venham a impedir o bom desempenho do Contrato. O silêncio implica total aceitação das condições estabelecidas

Parágrafo Quarto – A atuação fiscalizadora em nada restringirá a responsabilidade única, integral e exclusiva da CONTRATADA no que concerne às obras e/ou serviços contratados, à sua execução e às consequências e implicações, próximas ou remotas, perante o CONTRATANTE, ou perante terceiros, do mesmo modo que a ocorrência de eventuais irregularidades na execução dos serviços contratados não implicará corresponsabilidade do CONTRATANTE ou de seus prepostos.

Parágrafo Quinto – A CONTRATADA se obriga a permitir que o pessoal da fiscalização do CONTRATANTE acesse quaisquer de suas dependências, possibilitando o exame das instalações e também das anotações relativas aos equipamentos, pessoas e materiais, fornecendo, quando solicitados, todos os dados e elementos referentes à execução do contrato.

CLÁUSULA NONA – RESPONSABILIDADE TÉCNICA

As obras e/ou serviços objeto deste Contrato serão executados sob a direção e responsabilidade técnica do responsável técnico já indicado neste processo administrativo, que fica autorizado a representar a CONTRATADA em suas relações com o CONTRATANTE em matéria técnica.

Parágrafo Primeiro – A CONTRATADA se obriga a manter o profissional indicado nesta Cláusula como Responsável Técnico na direção das obras e/ou serviços e no local da sua execução até o respectivo encerramento.

Parágrafo Segundo – O Responsável Técnico indicado pela CONTRATADA poderá ser substituído por outro de mesma qualificação e experiência, cuja aceitação ficará a exclusivo critério do CONTRATANTE.

CLÁUSULA DÉCIMA – MEDIÇÕES

As medições obras e/ou serviços obedecerão ao Cronograma Físico -Financeiro constantes no Projeto Básico, que será ajustado em função de inícios e reinícios de etapas da obra e/ou serviço, em dias diferentes, no primeiro dia útil do mês.



Pág: _____

Ass: _____

ESTADO DO MARANHÃO
PREFEITURA MUNICIPAL DE ITAPECURU-MIRIM
CNPJ Nº 05.648.696/0001-80

Parágrafo Primeiro – As medições serão processadas independentemente da solicitação da CONTRATADA. A primeira medição será realizada em até 30 (trinta) dias corridos após o recebimento da ordem de início, e as subsequentes a cada período de até 30 (trinta) dias corridos, contados da data do encerramento da medição anterior. O último dia de uma medição coincidirá obrigatoriamente com o último dia útil do mês calendário da sua realização. Poderão ser realizadas medições intermediárias cujo último dia não coincida com o último dia útil do mês calendário de sua realização, a critério do CONTRATANTE.

Parágrafo Segundo – O processamento das medições obedecerá à seguinte sistemática:

a) Todos os itens constantes da Planilha de Quantitativos e Custos Unitários, originalmente ou em virtude de alterações contratuais, serão apontados em impresso próprio, assinado pela Fiscalização.

b) O preço unitário dos itens não contemplados na Planilha de Quantitativos e Custos Unitários incluídos em virtude de alterações contratuais, observados os limites legais, será calculado de acordo com a seguinte fórmula:

$$\text{PUII} = \frac{\text{PLO} \times \text{PUEII}}{\text{PEO}}$$

Onde:

PUII = Preço unitário do item incluído, referido ao mês base do orçamento;

PEO = Preço (SCO -RIO) da obra ou serviço, referido ao mês base do orçamento;

PLO = Preço da licitante para a obra, referido ao mês base do orçamento;

PUEII = Preço unitário (SCO -RIO), do item incluído, referido ao mês base do orçamento.

Parágrafo Terceiro – Não serão considerados nas medições quaisquer obras e/ou serviços executados, mas não discriminados na Planilha de Quantitativos e Custos Unitários ou em suas eventuais alterações no curso deste Contrato.

Parágrafo Quarto – Para obtenção do valor de cada medição, será observado, quando cabível, o seguinte procedimento, respeitadas as quantidades constantes do orçamento oficial eventualmente alteradas no curso deste Contrato:

a) as quantidades medidas serão multiplicadas pelos respectivos preços unitários;

b) o valor de cada medição corresponderá ao somatório dos produtos finais obtidos nos termos da alínea anterior;

c) para efeito de faturamento o valor de cada medição deverá considerar o percentual de redução ou acréscimo proposto pela CONTRATADA.



Pág: _____

Ass: _____

ESTADO DO MARANHÃO
PREFEITURA MUNICIPAL DE ITAPECURU-MIRIM
CNPJ Nº 05.648.696/0001-80

Parágrafo Quinto – Na medição final ou na medição única será anexado cadastro técnico das obras e/ou serviços realizados, com todas as plantas, detalhes e especificações.

CLÁUSULA DÉCIMA PRIMEIRA – ALTERAÇÃO DE QUANTITATIVOS

Na vigência do Contrato, as quantidades dos itens constantes da Planilha de Quantitativos e Custos Unitários (Anexo_), poderão ser acrescidas em até 25% (vinte e cinco por cento), por item, da quantidade primitiva, a juízo exclusivo da Fiscalização, desde que o acréscimo não altere o valor do Contrato e nem transfigure o objeto da contratação, na forma do disposto nos arts. 124, 125 e 126 da Lei Federal nº 14.133/2021, e sejam observadas as demais disposições deste Contrato.

Parágrafo Primeiro – Em circunstâncias especiais, devidamente justificadas e mediante prévia autorização do CONTRATANTE, as quantidades referidas no *caput* desta Cláusula poderão ser acrescidas em percentual superior a 25% (vinte e cinco por cento), por item, da quantidade primitiva, ou substituídos, total ou parcialmente, por outras quantidades de itens novos constantes da tabela de preços adotada neste Contrato dentro do limite de 25% (vinte e cinco por cento) do valor do Contrato, desde que as substituições sejam imprescindíveis à perfeita execução da obra e os preços unitários respectivos conservem o valor da proposta de preços obtido por meio da seguinte fórmula:

$$PUII = \frac{PLO \times PUEII}{PO}$$

ONDE:

PUII – Preço Unitário do Item Incluído, referido ao mês base do orçamento; PO – Preço da obra na data do orçamento;

PLO – Preço da Licitante para a Obra referido à data do documento;

PUEII – Preço Unitário (SCO-RIO) do Item Incluído, referido ao mês base do orçamento.

Parágrafo Quarto – As alterações contratuais deverão ser promovidas mediante celebração de termo aditivo, submetido à prévia aprovação da consultoria jurídica do CONTRATANTE, salvo nos casos de justificada necessidade de antecipação de seus efeitos, hipótese em que a formalização do aditivo deverá ocorrer no prazo máximo de 1 (um) mês.

Parágrafo Quinto - Registros que não caracterizam alteração do contrato podem ser realizados por simples apostila, dispensada a celebração de termo aditivo, na forma do art. 136 da Lei nº 14.133, de 2021.

CLÁUSULA DÉCIMA SEGUNDA – GARANTIA

A CONTRATADA prestou garantia na modalidade de XXXXXXXXX, no valor de R\$ XXXXXX equivalente a 1,5% (um e meio por cento) do valor total do Contrato.



Pág: _____

Ass: _____

ESTADO DO MARANHÃO
PREFEITURA MUNICIPAL DE ITAPECURU-MIRIM
CNPJ Nº 05.648.696/0001-80

Parágrafo Primeiro – A contratante se utilizará da garantia para assegurar as obrigações associadas ao Contrato, podendo recorrer a esta inclusive para cobrar valores de multas eventualmente aplicadas e ressarcir-se dos prejuízos que lhe forem causados em virtude do descumprimento das referidas obrigações. Para reparar esses prejuízos, poderá a CONTRATANTE ainda reter créditos.

Parágrafo Segundo – Os valores das multas impostas por descumprimento das obrigações assumidas no Contrato serão **descontados da garantia** caso não venham a ser quitados no prazo de **03 (três) dias úteis**, contados da ciência da aplicação da penalidade. Se a multa aplicada for superior ao valor da garantia prestada, além da perda desta, responderá a CONTRATADA pela diferença, que será descontada dos pagamentos eventualmente devidos pela Administração ou cobrada judicialmente.

Parágrafo Terceiro – Em caso de extinção decorrente de falta imputável à CONTRATADA, a **garantia** reverterá integralmente ao CONTRATANTE, que promoverá a cobrança de eventual diferença que venha a ser apurada entre o importe da garantia prestada e o débito verificado.

1) Caso seja utilizada garantia modalidade de Caução em Dinheiro (art. 96, § 1º, I, 1ª parte, da Lei Federal nº 14.133/2021):

Parágrafo Quarto – Na hipótese de **descontos da garantia** a qualquer título, seu valor original deverá ser integralmente recomposto no prazo de **7 (sete) dias úteis**, exceto no caso da cobrança de valores de multas aplicadas, em que esse será de **48 (quarenta e oito) horas**, sempre contados da utilização ou da notificação pela contratante, o que ocorrer por último, sob pena de rescisão administrativa do Contrato.

Parágrafo Quinto – Sempre que houver alteração do valor do Contrato, de acordo com o art. 124 da Lei Federal nº 14.133/2021, a garantia será complementada no prazo de 7 (sete) dias úteis do recebimento, pela CONTRATADA, do correspondente aviso, sob pena de aplicação das **sanções previstas neste Contrato**.

Parágrafo Sexto – A garantia contratual só será liberada ou restituída com o integral cumprimento do Contrato, mediante ato liberatório da autoridade contratante, e, quando em dinheiro, atualizada monetariamente.

2) Caso seja utilizada garantia na modalidade de Seguro -Garantia (art. 96, § 1º, II, da Lei Federal nº 14.133/2021)

Parágrafo Sétimo- A apólice deverá ter vigência idêntica ao prazo do contrato, acrescido de **XX (XXX)** dias para apuração de eventual inadimplemento da Contratada — ocorrido durante a vigência contratual — e para a comunicação do inadimplemento à seguradora, com cláusula de renovação até a extinção das obrigações da CONTRATADA, vinculada à reavaliação do risco.

Parágrafo Oitavo - A apólice deverá conter disposição expressa de obrigatoriedade de a seguradora informar ao CONTRATANTE e à CONTRATADA, em até 30 (trinta) dias antes do prazo final da validade, se a apólice será ou não renovada.

Parágrafo Nono - No caso de a seguradora não renovar a apólice de seguro -garantia, a Contratada deverá apresentar garantia de valor e condições equivalentes, para aprovação do Contratante, antes do vencimento da



Pág: _____

Ass: _____

ESTADO DO MARANHÃO
PREFEITURA MUNICIPAL DE ITAPECURU-MIRIM
CNPJ Nº 05.648.696/0001-80

apólice, independentemente de notificação, sob pena de caracterizar -se inadimplência e serem aplicadas as penalidades cabíveis.

Parágrafo Décimo - As apólices emitidas não poderão conter obrigações, restrições ou disposições que contrariem as disposições do presente CONTRATO e deverão conter declaração expressa da companhia seguradora, da qual conste que conhece integralmente este contrato.

Parágrafo Décimo Primeiro - A CONTRATADA encaminhará ao Contratante cópia autenticada das apólices de seguro, antes da assinatura do contrato,

Parágrafo Décimo Segundo - A apólice deverá ser emitida por seguradora autorizada a funcionar no Brasil pela SUSEP – Superintendência de Seguros Privados, - fato que deverá ser atestado mediante apresentação, junto com a apólice, da Certidão de Regularidade expedida pela SUSEP.

Parágrafo Décimo Terceiro– Sempre que houver alteração do valor do Contrato, de acordo com o art. 124 da Lei Federal nº 14.133/2021, a garantia será complementada no prazo de 7 (sete) dias úteis do recebimento, pela CONTRATADA, do correspondente aviso, sob pena de aplicação das **sanções previstas neste Contrato** .

Parágrafo Décimo Quarto – A garantia contratual só será liberada ou restituída com o integral cumprimento do Contrato, mediante ato liberatório da autoridade contratante.

3) Caso seja utilizada a garantia na modalidade Fiança -Bancária (art. 96, § 1º, III, da Lei Federal nº 14.133/2021):

Parágrafo Décimo Sexto - A fiança bancária formalizar-se-á através de carta de fiança fornecida por instituição financeira devidamente autorizada a operar no país pelo Banco Central do Brasil.

Parágrafo Décimo Sétimo - A fiança bancária será apresentada com firma devidamente reconhecida em cartório, exceto no caso de documento emitido por via digital, cuja autenticidade pode ser aferida junto aos certificadores digitais devida e legalmente autorizados.

Parágrafo Décimo Oitavo - A fiança bancária deverá ter prazo de validade correspondente ao período de vigência deste contrato, acrescido de **XX (XXX)** dias para apuração de eventual inadimplemento da CONTRATADA — ocorrido durante a vigência contratual — e para a comunicação do inadimplemento à instituição financeira.

Parágrafo Décimo Nono – No instrumento de fiança bancária constará renúncia expressa do fiador ao benefício de ordem e aos direitos previstos nos arts. 827 e 838 do Código Civil Brasileiro, bem como sua expressa afirmação que, como devedor solidário, fará o pagamento ao Contratante, independentemente de interpelação judicial, caso o afiançado não cumpra suas obrigações.

Parágrafo Vigésimo– Sempre que houver alteração do valor do Contrato, de acordo com o art. 124 da Lei Federal nº 14.133/2021, a garantia será complementada no prazo de **7 (sete) dias úteis** do recebimento, pela CONTRATADA, do correspondente aviso, sob pena de aplicação das **sanções previstas neste Contrato** .



Pág: _____

Ass: _____

ESTADO DO MARANHÃO
PREFEITURA MUNICIPAL DE ITAPECURU-MIRIM
CNPJ Nº 05.648.696/0001-80

Parágrafo Vigésimo Primeiro – A garantia contratual só será liberada ou restituída com o integral cumprimento do Contrato, mediante ato liberatório da autoridade contratante.

4) Caso seja utilizada garantia modalidade Caução Títulos Públicos (art. 96, § 1º, I, 2ª parte, da Lei Federal nº 14.133/2021):

Parágrafo Vigésimo Segundo– A contratada entregará, até a data da assinatura do contrato, os Títulos da Dívida Pública emitidos na forma escritural, mediante registro em sistema centralizado de liquidação e de custódia autorizado pelo Banco Central do Brasil e avaliados por seus valores econômicos, conforme definido pelo Ministério da Economia ou órgão que o suceder, no Órgão responsável pela contratação, para aferição de sua legalidade, registro e anexação ao processo de contratação.

Parágrafo Vigésimo Terceiro – Sempre que houver alteração do valor do Contrato, de acordo com o art. 124 da Lei Federal nº 14.133/2021, a garantia será complementada no prazo de 7 (sete) dias úteis do recebimento, pela CONTRATADA, do correspondente aviso, sob pena de aplicação das **sanções previstas neste Contrato** .

Parágrafo Vigésimo Quarto – A garantia contratual só será liberada ou restituída com o integral cumprimento do Contrato, mediante ato liberatório da autoridade contratante.

CLÁUSULA DÉCIMA TERCEIRA – PRAZO

O prazo de vigência da contratação é de **12 (doze) meses** contados da Publicação no Portal Nacional de Contratações Públicas - PNCP, prorrogável por até 10 anos, na forma dos artigos 106 e 107 da Lei nº 14.133, de 2021.

Parágrafo Primeiro- A prorrogação de que trata este item é condicionada ao ateste, pela autoridade competente, de que as condições e os preços permanecem vantajosos para a Administração, permitida a negociação com o CONTRATADO, atentando, ainda, para o cumprimento dos seguintes requisitos:

- a) Estar formalmente demonstrado no processo que a forma de prestação dos serviços tem natureza continuada;
- b) Seja juntado relatório que discorra sobre a execução do contrato, com informações de que os serviços tenham sido prestados regularmente;
- c) Seja juntada justificativa e motivo, por escrito, de que a Administração mantém interesse na realização do serviço;
- d) Haja manifestação expressa do CONTRATADO informando o interesse na prorrogação;
- e) Seja comprovado que o CONTRATADO mantém as condições iniciais de habilitação; e
- f) Não haja registro no Cadastro Informativo de créditos não quitados do setor público federal (Cadin).

Parágrafo Segundo - O CONTRATADO não tem direito subjetivo à prorrogação contratual.

Parágrafo Terceiro - A prorrogação de contrato deverá ser promovida mediante celebração de termo aditivo.



Pág: _____

Ass: _____

ESTADO DO MARANHÃO
PREFEITURA MUNICIPAL DE ITAPECURU-MIRIM
CNPJ Nº 05.648.696/0001-80

Parágrafo Quarto - Nas eventuais prorrogações contratuais, os custos não renováveis já pagos ou amortizados ao longo do primeiro período de vigência da contratação deverão ser reduzidos ou eliminados como condição para a renovação.

Parágrafo Quinto - O contrato não poderá ser prorrogado quando o CONTRATADO tiver sido penalizado nas sanções de declaração de inidoneidade ou impedimento de licitar e contratar com poder público, observadas as abrangências de aplicação.

CLÁUSULA DÉCIMA QUARTA – CRONOGRAMA

O programa mínimo de progressão dos trabalhos e do desenvolvimento das obras obedecerá à previsão das etapas constantes do Cronograma Físico -Financeiro.

Parágrafo Primeiro – No decorrer da execução das obras será exigida uma produção que, aos preços contratuais originários, corresponda às etapas mínimas, em dias corridos, estabelecidos no Cronograma Físico -Financeiro.

Parágrafo Segundo – Havendo progressão no Cronograma Físico maior do que a previsão original, a Fiscalização poderá adaptar o Cronograma Financeiro para atender essa situação, até o limite da dotação consignada no orçamento anual.

CLÁUSULA DÉCIMA QUINTA – REGIME DE EXECUÇÃO DAS OBRAS E/OU SERVIÇOS

As obras e/ou serviços objeto do presente Contrato serão executados sob o regime de *Empreitada por preço unitário* conforme as especificações constantes do Projeto Básico.

CLÁUSULA DÉCIMA SEXTA – OBRIGAÇÕES DA CONTRATADA

São obrigações da CONTRATADA:

- I – realizar as obras e/ou os serviços de acordo com todas as exigências contidas no Termo de Referência ou Projeto Básico e, quando for o caso, no Projeto Executivo na Descrição dos Serviços, no Escopo dos Serviços ou no Memorial Descritivo (fls. __) e na Proposta;
- II – tomar as medidas preventivas necessárias para evitar danos a terceiros, em consequência da execução dos trabalhos;
- III – responsabilizar-se integralmente pelo ressarcimento de quaisquer danos e prejuízos, de qualquer natureza, que causar ao CONTRATANTE ou a terceiros, decorrentes da execução do objeto deste Contrato, respondendo por si, seus empregados, prepostos e sucessores, independentemente das medidas preventivas adotadas;
- IV – apresentar o documento de responsabilidade técnica relativo às obras e/ou aos serviços nas datas devidas, responsabilizando-se integralmente pelas penalidades decorrentes da falta de apresentação;
- V – atender às determinações e exigências formuladas pelo CONTRATANTE;



Pág: _____

Ass: _____

ESTADO DO MARANHÃO
PREFEITURA MUNICIPAL DE ITAPECURU-MIRIM
CNPJ Nº 05.648.696/0001-80

VI – reparar, corrigir, remover, reconstruir ou substituir, por sua conta e responsabilidade, as obras e/ou serviços recusados pelo CONTRATANTE no prazo determinado pela Fiscalização;

VII – responsabilizar-se, na forma do Contrato, por todos os ônus, encargos e obrigações comerciais, sociais, tributárias, trabalhistas e previdenciárias, ou quaisquer outras previstas na legislação em vigor, que não será transferido à Administração em razão da natureza do contrato, conforme ORIENTAÇÃO JURISPRUDENCIAL Nº 191 DA SBDI-1 DO TST, bem como por todos os gastos e encargos com material e mão -de-obra necessária à completa realização das obras e/ou dos serviços, até a sua entrega, perfeitamente concluída, ou até o seu término;

a) em caso de ajuizamento de ações trabalhistas contra a CONTRATADA, decorrentes da execução do presente Contrato, com a inclusão do Município de Itapecuru Mirim/MA ou de entidade da Administração Pública indireta como responsável subsidiário ou solidário, o CONTRATANTE poderá reter, das parcelas vincendas, o montante dos valores cobrados, que serão complementados a qualquer tempo com nova retenção em caso de insuficiência;

b) em caso de denúncia devidamente comprovada contra a CONTRATADA acerca do atraso no pagamento de salários e demais encargos decorrentes da execução do presente Contrato, o CONTRATANTE poderá reter, das parcelas vincendas, o montante dos valores cobrados, que serão complementados a qualquer tempo com nova retenção em caso de insuficiência;

c) no caso da existência de débitos tributários ou previdenciários, decorrentes da execução do presente Contrato, que possam ensejar responsabilidade subsidiária ou solidária do CONTRATANTE, as parcelas vincendas poderão ser retidas até o montante dos valores cobrados, que serão complementados a qualquer tempo com nova retenção em caso de insuficiência;

d) as retenções previstas nas alíneas “a” e “b” poderão ser realizadas tão logo tenha ciência o Município de Itapecuru Mirim/MA ou o CONTRATANTE da existência de ação trabalhista ou de débitos tributários e previdenciários e serão destinadas ao pagamento das respectivas obrigações caso o Município de Itapecuru Mirim/MA ou entidade da Administração Pública indireta sejam compelidos a tanto, administrativa ou judicialmente, não cabendo, em nenhuma hipótese, ressarcimento à CONTRATADA;

e) eventuais retenções previstas nas alíneas “a” e “b” somente serão liberadas pelo CONTRATANTE se houver justa causa devidamente fundamentada.

VIII – responsabilizar-se integralmente pela iluminação, instalações e despesas dela provenientes, pelos equipamentos acessórios necessários à fiel execução das obras e/ou dos serviços contratados, assim como pela limpeza final da obra;

IX - responsabilizar-se, na forma do Contrato, pela qualidade das obras e/ou serviços executados e dos materiais empregados, em conformidade com as especificações do Projeto Básico/Termo de Referência, com as normas da **Associação Brasileira de Normas Técnicas – ABNT**, e demais normas técnicas pertinentes, a ser atestada pelo(a) _ (setor do órgão ou entidade contratante responsável pela fiscalização



Pág: _____

Ass: _____

ESTADO DO MARANHÃO
PREFEITURA MUNICIPAL DE ITAPECURU-MIRIM
CNPJ Nº 05.648.696/0001-80

da execução do contrato), assim como pelo refazimento do serviço e a substituição dos materiais recusados, sem ônus para o(a) CONTRATANTE e sem prejuízo da aplicação das sanções cabíveis;

- X – manter as condições de habilitação e qualificação exigidas no Edital durante todo prazo de execução contratual;
- XI – responsabilizar-se inteira e exclusivamente pelo uso regular de marcas, patentes, registros, processos e licenças relativas à execução deste Contrato, eximindo o CONTRATANTE das consequências de qualquer utilização indevida;
- XII – responsabilizar-se pelo licenciamento integral da obra perante entidades e órgãos públicos, inclusive o licenciamento ambiental;
- XIII – observar o disposto na Legislação Municipal, no que couber.
- XIV – cumprir durante toda a execução do contrato as exigências de reserva de cargos prevista em lei, bem como em outras normas específicas, para pessoa com deficiência, para reabilitado da Previdência Social e para aprendiz.
- XV – manter hígidas as garantias contratuais até o recebimento definitivo do objeto do contrato;
- XVI – se comprometer a não subcontratar pessoa física ou jurídica, se aquela ou os dirigentes desta mantiverem vínculo de natureza técnica, comercial, econômica, financeira, trabalhista ou civil com dirigente do órgão ou entidade contratante ou com agente público que atue na fiscalização ou na gestão do contrato, ou se deles forem cônjuge, companheiro ou parente em linha reta, colateral, ou por afinidade, até o terceiro grau.
- XVII – informar endereço(s) eletrônico(s) para comunicação e recebimento de notificações e intimações, inclusive para fim de eventual citação judicial;
- XVIII – comprovar o cadastramento de seu endereço eletrônico perante os órgãos do Poder Judiciário, mantendo seus dados atualizados para fins de eventual recebimento de citações e intimações.

CLÁUSULA DÉCIMA SÉTIMA – OBRIGAÇÕES DO CONTRATANTE

17.1. São obrigações do CONTRATANTE:

17.1.1. Exigir o cumprimento de todas as obrigações assumidas pelo CONTRATADO, de acordo com o contrato e seus anexos;

17.1.2. Receber o objeto no prazo e condições estabelecidas no Projeto Básico;

17.1.3. Notificar o CONTRATADO, por escrito, sobre vícios, defeitos incorreções, imperfeições, falhas ou irregularidades verificadas na execução do objeto contratual, fixando prazo para que seja substituído, reparado ou corrigido, total ou parcialmente, às suas expensas, certificando-se de que as soluções por ele propostas sejam as mais adequadas;



Pág: _____

Ass: _____

ESTADO DO MARANHÃO
PREFEITURA MUNICIPAL DE ITAPECURU-MIRIM
CNPJ Nº 05.648.696/0001-80

- 17.1.4. Acompanhar e fiscalizar a execução do contrato e o cumprimento das obrigações pelo CONTRATADO;
- 17.1.5. Comunicar a empresa para emissão de Nota Fiscal relativa à parcela incontroversa da execução do objeto, para efeito de liquidação e pagamento, quando houver controvérsia sobre a execução do objeto, quanto à dimensão, qualidade e quantidade, conforme o art. 143 da Lei nº 14.133, de 2021;
- 17.1.6. Efetuar o pagamento ao CONTRATADO do valor correspondente à execução do objeto, no prazo, forma e condições estabelecidos no presente Contrato e no Termo de Referência;
- 17.1.7. Aplicar ao CONTRATADO as sanções previstas na lei e neste Contrato;
- 17.1.8. Não praticar atos de ingerência na administração do CONTRATADO, tais como:
- 17.1.8.1. indicar pessoas expressamente nominadas para executar direta ou indiretamente o objeto CONTRATADO;
- 17.1.8.2. fixar salário inferior ao definido em lei ou em ato normativo a ser pago pelo CONTRATADO;
- 17.1.8.3. estabelecer vínculo de subordinação com funcionário do CONTRATADO;
- 17.1.8.4. definir forma de pagamento mediante exclusivo reembolso dos salários pagos;
- 17.1.8.5. demandar a funcionário do CONTRATADO a execução de tarefas fora do escopo do objeto da contratação; e
- 17.1.8.6. prever exigências que constituam intervenção indevida da Administração na gestão interna do CONTRATADO.
- 17.1.9. Cientificar o órgão de representação judicial da Procuradoria Geral do Município para adoção das medidas cabíveis quando do descumprimento de obrigações pelo CONTRATADO;
- 17.1.10. Explicitamente emitir decisão sobre todas as solicitações e reclamações relacionadas à execução do presente Contrato, ressalvados os requerimentos manifestamente impertinentes, meramente protelatórios ou de nenhum interesse para a boa execução do ajuste;
- 17.1.10.1. A Administração terá o prazo de 02 (dois) dias, a contar da data do protocolo do requerimento para decidir, admitida a prorrogação motivada, por igual período.
- 17.1.11. Responder eventuais pedidos de reestabelecimento do equilíbrio econômico-financeiro feitos pelo CONTRATADO no prazo máximo de 05 (cinco) dias;
- 17.1.12. Notificar os emitentes das garantias quanto ao início de processo administrativo para apuração de descumprimento de cláusulas contratuais;
- 17.1.13. Comunicar o CONTRATADO na hipótese de posterior alteração do projeto pelo CONTRATANTE, no caso do art. 93, §2º, da Lei nº 14.133, de 2021;
- 17.1.14. Fornecer por escrito as informações necessárias para o desenvolvimento dos serviços objeto do contrato;
- 17.1.15. Realizar avaliações periódicas da qualidade dos serviços, após seu recebimento;



Pág: _____

Ass: _____

ESTADO DO MARANHÃO
PREFEITURA MUNICIPAL DE ITAPECURU-MIRIM
CNPJ Nº 05.648.696/0001-80

17.1.16. Assegurar que o ambiente de trabalho, inclusive seus equipamentos e instalações, apresentem condições adequadas ao cumprimento, pelo CONTRATADO, das normas de segurança e saúde no trabalho, quando o serviço for executado em suas dependências, ou em local por ela designado;

17.1.17. Previamente à expedição da ordem de serviço, verificar pendências, liberar áreas e/ou adotar providências cabíveis para a regularidade do início da sua execução.

17.2. A Administração não responderá por quaisquer compromissos assumidos pelo CONTRATADO com terceiros, ainda que vinculados à execução do contrato, bem como por qualquer dano causado a terceiros em decorrência de ato do CONTRATADO, de seus empregados, prepostos ou subordinados.

CLÁUSULA DÉCIMA OITAVA – ACEITAÇÃO DO OBJETO DO CONTRATO

A aceitação do objeto deste Contrato se dará mediante a avaliação de setor técnico, que constatará se as obras e/ou serviços foram executados e se atendem a todas as especificações técnicas.

Parágrafo Primeiro – Na hipótese de recusa de aceitação, a CONTRATADA deverá reexecutar as obras e/ou os serviços não aceitos, em prazo a ser estabelecido pela CONTRATANTE, passando a contar os prazos para pagamento e demais compromissos do CONTRATANTE da data da efetiva aceitação. Caso a CONTRATADA não reexecute as obras e/ou os serviços não aceitos no prazo assinado, a CONTRATANTE se reserva o direito de providenciar a sua execução às expensas da CONTRATADA, sem prejuízo das penalidades cabíveis.

Parágrafo Segundo – O objeto do presente Contrato será recebido:

a) provisoriamente, mediante apresentação da quitação do ISS, do comprovante de recolhimento do FGTS e INSS de todos os empregados atuantes na obra, assim como Certidão Negativa de Débitos Trabalhistas – CNDT ou Certidão Positiva de Débitos Trabalhistas com efeito negativo válida e declaração de regularidade trabalhista, na forma do Anexo ____.

b) definitivamente, após o decurso do prazo de conservação e verificada a perfeita adequação do objeto aos termos contratuais.

Parágrafo Terceiro – O recebimento provisório ou definitivo não exclui a responsabilidade civil pela solidez e segurança da obra e/ou serviço, nem a ético -profissional, pela perfeita execução do Contrato.

CLÁUSULA DÉCIMA NONA – DA FORÇA MAIOR E CASO FORTUITO

Os motivos de força maior ou caso fortuito que possam impedir a CONTRATADA de cumprir as etapas e o prazo do Contrato deverão ser alegados oportunamente, mediante requerimento protocolado. Não serão consideradas quaisquer alegações baseadas em ocorrências não comunicadas e nem aceitas pela Fiscalização nas épocas oportunas. Os motivos de força maior poderão autorizar a suspensão da execução do Contrato.

CLÁUSULA VIGÉSIMA – DA SUSPENSÃO DA EXECUÇÃO



Pág: _____

Ass: _____

ESTADO DO MARANHÃO
PREFEITURA MUNICIPAL DE ITAPECURU-MIRIM
CNPJ Nº 05.648.696/0001-80

É facultado ao CONTRATANTE suspender a execução do Contrato e a contagem dos prazos mediante justificativas.

CLÁUSULA VIGÉSIMA PRIMEIRA – DA SANÇÕES ADMINISTRATIVAS

Pelo descumprimento total ou parcial do Contrato, o(a) _ (órgão ou entidade) poderá, sem prejuízo responsabilidade civil e criminal que couber, aplicar as seguintes **sanções**, previstas no art. 156 da Lei Federal nº 14.133/2021:

a) Advertência;

b) Multa;

c) Impedimento de licitar e contratar, pelo prazo de até 3 (três) anos ;

d) Declaração de inidoneidade para licitar ou contratar .

Parágrafo Primeiro – A aplicação da sanção prevista na alínea “b” observará os seguintes parâmetros: **1)** 0,1% (um décimo por cento) até 0,2% (dois décimos por cento) por dia útil sobre o valor da parcela em atraso do Contrato, em caso de atraso na execução das obras e/ou serviços, limitada a incidência a 15 (quinze) dias. Após o décimo quinto dia útil e a critério da Administração, no caso de execução com atraso, poderá ocorrer a não - aceitação do objeto, de forma a configurar, nessa hipótese, inexecução total da obrigação assumida, sem prejuízo da rescisão unilateral da avença;

1) 0,1% (um décimo por cento) até 10% (dez por cento) sobre o o valor da parcela em atraso do Contrato, em caso de atraso na execução das obras e/ou serviços, por período superior ao previsto no subitem anterior ou de inexecução parcial da obrigação assumida;

2) 0,5% (meio por cento) até 30% (trinta por cento) sobre o valor do Contrato ou do saldo não atendido do Contrato, em caso de inexecução total da obrigação assumida;

3) 0,2% a 3,2% por dia sobre o valor mensal do Contrato, conforme detalhamento constante das tabelas 1 e 2, abaixo; e

4) 0,07% (sete centésimos por cento) do valor do Contrato por dia útil de atraso na apresentação da garantia (seja para reforço ou por ocasião de prorrogação), observado o máximo de 2% (dois por cento). O atraso superior a 25 (vinte e cinco) dias úteis autorizará o CONTRATANTE a promover a rescisão do Contrato.

5) As penalidades de multa decorrentes de fatos diversos serão consideradas independentes ente si.

6) Para efeito de aplicação de multas, às infrações são atribuídos graus, de acordo com as tabelas 1 e 2:

TABELA 1



Pág: _____

Ass: _____

ESTADO DO MARANHÃO
PREFEITURA MUNICIPAL DE ITAPECURU-MIRIM
CNPJ Nº 05.648.696/0001-80

GRAU	CORRESPONDÊNCIA
1	0,2% ao dia sobre o valor mensal do contrato
2	0,4% ao dia sobre o valor mensal do contrato
3	0,8% ao dia sobre o valor mensal do contrato
4	1,6% ao dia sobre o valor mensal do contrato
5	3,2% ao dia sobre o valor mensal do contrato

TABELA 2

INFRAÇÃO		
ITEM	DESCRIÇÃO	GRAU
1	Permitir situação que crie a possibilidade de causar dano físico, lesão corporal ou consequências letais, por ocorrência;	05
2	Suspender ou interromper, salvo motivo de força maior ou caso fortuito, a execução das obras e/ou serviços;	04
3	Manter funcionário sem qualificação para executar as obras e/ou serviços contratados, por empregado e por dia;	03
4	Recusar-se a executar providência determinada pela fiscalização, por obra e/ou serviço e por dia;	02
Para os itens a seguir, deixar de:		
5	Cumprir determinação formal ou instrução complementar do órgão fiscalizador, por ocorrência;	02
6	Substituir empregado alocado que não atenda às necessidades da obra e/ou serviço, por funcionário e por dia;	01
7	Cumprir quaisquer dos itens do Contrato e seus Anexos não previstos nesta tabela de multas, após reincidência formalmente notificada pelo órgão fiscalizador, por item e por ocorrência;	03
8	Indicar e manter durante a execução do contrato os prepostos previstos no Contrato;	01

Parágrafo Segundo – As sanções somente serão aplicadas após o decurso do prazo para apresentação de defesa prévia do interessado no respectivo processo, no prazo de 15 (quinze) dias úteis, observadas as demais formalidades legais.

Parágrafo Terceiro – As sanções previstas nas alíneas “a”, “c” e “d” do caput desta Cláusula poderão ser aplicadas juntamente com aquela prevista nas alíneas “b”, e não excluem a possibilidade de rescisão unilateral do Contrato.



Pág: _____

Ass: _____

ESTADO DO MARANHÃO
PREFEITURA MUNICIPAL DE ITAPECURU-MIRIM
CNPJ Nº 05.648.696/0001-80

Parágrafo Quarto – A sanção prevista na alínea “d” do caput desta Cláusula poderá também ser aplicada aos Contratantes que, em outras licitações e/ ou contratações com a Administração Pública Direta ou Indireta de qualquer nível federativo, tenham:

- a) sofrido condenação definitiva por praticarem, por meios dolosos, fraudes fiscais no recolhimento de quaisquer tributos;
- b) praticado atos ilícitos, visando a frustrar os objetivos da licitação;
- c) demonstrado não possuir idoneidade para contratar com a Administração Pública, em virtude de outros atos ilícitos praticados.

Parágrafo Quinto – As multas deverão ser recolhidas no prazo de 03 (três) dias úteis, contados da ciência da aplicação da penalidade ou da publicação no Diário Oficial do Município de Itapecuru Mirim/MA e/ou outros do ato que as impuser.

Parágrafo Sexto – As multas aplicadas poderão ser compensadas com valores devidos à CONTRATADA mediante requerimento expresso nesse sentido.

Parágrafo Sétimo – Se, no prazo previsto nesta Cláusula, não for feita a prova do recolhimento da multa, promover - se-ão as medidas necessárias ao seu desconto da garantia prestada, mediante despacho regular da autoridade contratante.

Parágrafo Oitavo – Se a multa aplicada for de valor superior ao valor da garantia prestada, além da perda desta, responderá o contratado pela sua diferença, que será descontada dos pagamentos eventualmente devidos pela Administração ou cobrada judicialmente.

Parágrafo Nono – Nos casos em que o valor da multa venha a ser descontado da garantia, o valor desta deverá ser recomposto em **48 (quarenta e oito) horas** , sob pena de rescisão administrativa do Contrato.

Parágrafo Décimo – Ressalvada a hipótese de existir requerimento de compensação devidamente formalizado, o CONTRATANTE suspenderá, observado o contraditório e ampla defesa, os pagamentos devidos à CONTRATADA até a comprovação do recolhimento da multa ou da prova de sua relevação por ato da Administração, bem como até a recomposição do valor original da garantia, que tenha sido descontado em virtude de multa imposta, salvo decisão fundamentada da autoridade competente que autorize o prosseguimento do processo de pagamento.

Parágrafo Décimo Primeiro – Se a CONTRATANTE verificar que o valor da garantia e/ou o valor dos pagamentos ainda devidos são suficientes à satisfação do valor da multa, o processo de pagamento retomará o seu curso.

Parágrafo Décimo Segundo – As multas eventualmente aplicadas com base **na alínea “b” do caput desta Cláusula** não possuem caráter compensatório, e, assim, o pagamento delas não eximirá a CONTRATADA de responsabilidade pelas perdas e danos decorrentes das infrações cometidas .



Pág: _____

Ass: _____

ESTADO DO MARANHÃO
PREFEITURA MUNICIPAL DE ITAPECURU-MIRIM
CNPJ Nº 05.648.696/0001-80

Parágrafo Décimo Terceiro – A aplicação das sanções estabelecidas nas alíneas “a”, “b” e “c” do caput desta Cláusula é da competência do(a) *(setor competente do órgão ou entidade contratante)* e a da alínea “d” é da competência exclusiva do titular do órgão ou autoridade máxima da entidade CONTRATANTE.

CLÁUSULA VIGÉSIMA SEGUNDA – RECURSOS

A CONTRATADA poderá apresentar:

a) Recurso a ser interposto perante a autoridade que tiver proferido a decisão recorrida, no prazo de **15 (quinze) dias úteis** contados da intimação da aplicação das penalidades estabelecidas nas alíneas “a”, “b” e “c” do caput da Cláusula anterior;

b) Recurso a ser interposto perante a autoridade que tiver proferido a decisão recorrida, no prazo de **3 (três) dias úteis** contados da intimação da extinção do contrato quando promovido por ato unilateral e escrito da Administração;

c) Pedido de Reconsideração no prazo de **15 (quinze) dias úteis** contados da ciência da aplicação da penalidade estabelecida na alínea “d” do caput da Cláusula anterior.

Parágrafo Único . Os recursos a que aludem as alíneas “a” e “b” do caput da presente Cláusula serão dirigidos à autoridade que tiver proferido a decisão recorrida, que, se não reconsiderar a decisão recorrida, encaminhará o recurso com sua motivação à autoridade superior para decisão.

CLÁUSULA VIGÉSIMA TERCEIRA – EXTINÇÃO

O CONTRATANTE poderá extinguir administrativamente o Contrato, por ato unilateral, na ocorrência das hipóteses previstas no art. 137, incisos I a IX, da Lei Federal nº 14.133/2021 e ou/outras normas regulamentadoras aplicáveis a espécie, mediante decisão fundamentada, assegurado o contraditório e a ampla defesa, e observado o art. 138, § 2º, da Lei Federal nº 14.133/2021.

Parágrafo Primeiro – A extinção operará seus efeitos a partir da publicação do ato administrativo no Portal Nacional de Contratações Públicas (PNCP).

Parágrafo Segundo – Extinto o Contrato, a CONTRATANTE assumirá imediatamente o seu objeto no local e no estado em que a sua execução se encontrar.

Parágrafo Terceiro – Na hipótese de extinção por culpa da contratada, a CONTRATADA, além das demais sanções cabíveis, ficará sujeita à **multa** de até 30% (trinta por cento) calculada sobre o saldo reajustado do Contrato, ou, ainda, sobre o valor do Contrato, conforme o caso, na forma da Cláusula Terceira e da Cláusula Vigésima Primeira, caput, alínea “b”, deste Contrato.

Parágrafo Quarto – A **multa** referida no parágrafo anterior não tem caráter compensatório e será descontada do valor da garantia. Se a garantia for insuficiente, o débito remanescente, inclusive o decorrente de penalidades anteriormente aplicadas, poderá ser compensado com eventuais créditos devidos pelo CONTRATANTE.



Pág: _____

Ass: _____

ESTADO DO MARANHÃO
PREFEITURA MUNICIPAL DE ITAPECURU-MIRIM
CNPJ Nº 05.648.696/0001-80

Parágrafo Quinto – Nos casos de extinção com culpa exclusiva da CONTRATANTE, deverão ser promovidos:

- (a) a devolução da garantia;
- (b) os pagamentos devidos pela execução do Contrato até a data da extinção;
- (c) o pagamento do custo de desmobilização, caso haja;
- (d) o ressarcimento dos prejuízos comprovadamente sofridos.

Parágrafo Sexto – Na hipótese de extinção do Contrato por culpa da CONTRATADA, esta somente terá direito ao valor das faturas relativas às parcelas do objeto efetivamente adimplidas até a data da rescisão do Contrato, após a compensação prevista no parágrafo quarto desta Cláusula.

Parágrafo Sétimo – No caso de extinção amigável, esta será reduzida a termo, tendo a CONTRATADA direito aos pagamentos devidos pela execução do Contrato, conforme atestado em laudo da comissão especial designada para esse fim e à devolução da garantia.

CLÁUSULA VIGÉSIMA QUARTA – SUBCONTRATAÇÃO

A CONTRATADA não poderá subcontratar, nem ceder sem a prévia e expressa anuência do CONTRATANTE e sempre mediante instrumento próprio, a ser publicado na imprensa oficial.

Parágrafo Primeiro – A SUBCONTRATADA será solidariamente responsável com a CONTRATADA por todas as obrigações legais e contratuais decorrentes do objeto do Contrato, nos limites da subcontratação, inclusive as de natureza trabalhista e previdenciária.

Parágrafo Segundo – Os itens passíveis de subcontratação são aqueles previstos no Projeto Básico.

CLÁUSULA VIGÉSIMA QUINTA – DOTAÇÃO ORÇAMENTÁRIA

25.1 As despesas decorrentes do presente contrato para este exercício financeiro correrão por conta da dotação orçamentária:

Órgão: 02 – PODER EXECUTIVO

Unidade: 06 – SEC. MUN. DE INFRA. URB. PAISAG. TRASP. TRANS.

Projeto Atividade: 26.782.0042.1012.000 – CONST. AMPL. RECUP. ESTRA. VICI. PONT. BUER. DRENA

Elemento de Despesa: 44.90.51.000 – OBRAS E INSTALAÇÕES

Fonte de Recurso: 1.500.00.00 – RECURSOS NÃO VINCULADOS DE IMPOSTOS

Fonte de Recurso: OUTRAS TRANSFERÊNCIAS DA UNIÃO

CLÁUSULA VISÉGIMA SEXTA – DA NOVAÇÃO

26.1 Toda e qualquer tolerância por parte do CONTRATANTE na exigência do cumprimento do presente contrato, não constituirá novação, nem muito menos, a extinção da respectiva obrigação, podendo a mesma ser exigida a qualquer tempo.



Pág: _____

Ass: _____

ESTADO DO MARANHÃO
PREFEITURA MUNICIPAL DE ITAPECURU-MIRIM
CNPJ Nº 05.648.696/0001-80

CLÁUSULA VISÉSIMA SÉTIMA – DOS CASOS OMISSOS

27.1. Os casos omissos serão decididos pelo CONTRATANTE, segundo as disposições contidas na Lei nº 14.133, de 2021 e demais normas federais aplicáveis e, subsidiariamente, segundo as disposições contidas na Lei nº 8.078, de 1990 – Código de Defesa do Consumidor – e normas e princípios gerais dos contratos.

CLÁUSULA VIGÉSIMA OITAVA – FORO

As partes elegem o foro da Comarca de Itapecuru Mirim/MA, com exclusão de qualquer outro, para dirimir quaisquer dúvidas relativas ao cumprimento deste instrumento, renunciando a qualquer outro, por mais privilegio que seja.

CLÁUSULA VIGÉSIMA NONA – PUBLICAÇÃO

O CONTRATANTE promoverá a publicação do extrato deste instrumento no Diário Oficial do Município e/ou equivalente no prazo art. 94 da Lei Federal nº 14.133/2021

CLÁUSULA TRIGÉSSIMA – DISPOSIÇÕES FINAIS

30.1. Fazem parte do presente contrato as prerrogativas constantes do art. 104 da Lei Federal nº 14.133/2021.

30.2. E, por estarem assim justas e contratadas, as partes assinam o presente Termo de Contrato em 02 (duas) vias de igual teor, para um só efeito, sem rasuras ou emendas, o qual d

[Local], [dia] de [mês] de [ano].

Representante legal do CONTRATANTE

Representante legal do CONTRATADO

TESTEMUNHAS:

1-

2-